



Hochschule
Zittau/Görlitz
UNIVERSITY OF APPLIED SCIENCES

Prüfungsordnung

**für den
Bachelor-Studiengang
Kultur und Management**

**an der
Hochschule Zittau/Görlitz
vom
26.02.2020**

Prüfungsordnung für den Bachelor-Studiengang Kultur und Management an der Hochschule Zittau/Görlitz

Gemäß § 13 Abs. 4 i. V. m. § 34 des Sächsischen Hochschulfreiheitsgesetzes (SächsHSFG) in der Fassung der Bekanntmachung vom 15. Januar 2013 (SächsGVBl. S. 3), das zuletzt durch Artikel 2 Absatz 27 des Gesetzes vom 05. April 2019 (SächsGVBl. S. 245) geändert worden ist, erlässt die Hochschule Zittau/Görlitz diese Prüfungsordnung für den Bachelor-Studiengang Kultur und Management als Satzung.

Inhaltsübersicht

1. Abschnitt: Allgemeine Bestimmungen	5
§ 1..... Zweck der Bachelor-Prüfung.....	5
§ 2..... Akademischer Grad.....	5
§ 3..... Regelstudienzeit, Aufbau und Umfang des Studiums.....	5
§ 4..... Aufbau und Fristen der Bachelor-Prüfung.....	5
§ 5..... Bewertung der Prüfungsleistungen, Notenbildung für Module und für die Bachelor-Prüfung.....	6
§ 6..... Versäumnis, Rücktritt, Täuschung und Ordnungsverstoß	7
§ 7..... Bestehen und Nichtbestehen.....	7
§ 8..... Anrechnung von Modulen, Studienzeiten, Prüfungsvorleistungen, Prüfungsleistungen, Modulen und ECTS-Punkten	8
§ 9..... Prüfungsausschuss der Fakultät und Zentraler Prüfungsausschuss.....	9
§ 10 ... Prüfungsamt.....	10
§ 11 ... Prüfende und Beisitzende	10
2. Abschnitt: Module, Modulprüfungen und Prüfungsvor- und Prüfungsleistungen	11
§ 12 ... Module.....	11
§ 13 ... Allgemeine Zulassungsvoraussetzungen für Modulprüfungen	11
§ 14 ... Anmeldung und Abmeldung zu Modulprüfungen	11
§ 15 ... Freiversuch	12
§ 16 ... Wiederholung von Modulprüfungen	12
§ 17 ... Arten der Prüfungsleistungen, Prüfungsvorleistungen und Prüfungsorganisation.....	13
§ 18 ... Mündliche Prüfungsleistung	13
§ 19 ... Schriftliche Prüfungsleistung	14
§ 20 ... Klausur.....	14
§ 21 ... Bachelor-Arbeit	14
§ 22 ... Alternative Prüfungsleistung	16
§ 23 ... Studienbegleitende Module (Pflicht- und Wahlpflichtmodule).....	16
§ 24 ... Besondere Zulassungsvoraussetzung, Gegenstand, Art und Umfang des Abschlussmoduls.....	17

3. Abschnitt: Bachelor-Urkunde, Zeugnis, Diploma Supplement und studienergänzende Module	18
§ 25 ... Bachelor-Urkunde, Zeugnis und Diploma Supplement	18
§ 26 ... Studienergänzende Module (Wahlmodule)	18
§ 27 ... Ungültigkeit von Prüfungen.....	18
§ 28 ... Aufbewahrung und Einsicht von Prüfungsunterlagen.....	19
§ 29 ... Widerspruchsverfahren	19
§ 30 ... Zuständigkeiten	20
§ 31 ... Inkrafttreten	21

Anlagen

Anlage 1	Prüfungsplan
Anlage 1a	Fachübergreifende Kompetenzen
Anlage 2	Bestandteile und Bildungsvorschriften (Wichtung) der Gesamtnote
Anlage 3	Zeugnis (Textmuster)
Anlage 4	Abschluss-Urkunde -deutsch- (Textmuster)
Anlage 5	Abschluss-Urkunde -englisch- (Textmuster)
Anlage 6	Diploma Supplement -deutsch- (Textmuster)
Anlage 7	Diploma Supplement -englisch- (Textmuster)

1. Abschnitt: Allgemeine Bestimmungen

§ 1 Zweck der Bachelor-Prüfung

Die Bachelor-Prüfung bildet den berufsqualifizierenden Abschluss des Bachelor-Studiengangs Kultur und Management. Durch die Bachelor-Prüfung wird festgestellt, ob die Studierenden die Zusammenhänge ihres Faches überblicken, die Fähigkeit besitzen, wissenschaftliche Methoden und Erkenntnisse anzuwenden und die für den Übergang in die Berufspraxis notwendigen gründlichen Fachkenntnisse erworben haben.

§ 2 Akademischer Grad

Nach bestandener Bachelor-Prüfung verleiht die Hochschule Zittau/Görlitz den akademischen Grad „Bachelor of Arts“ (abgekürzt: B.A.).

§ 3 Regelstudienzeit, Aufbau und Umfang des Studiums

(1) Die Regelstudienzeit beträgt sieben Semester. Für Studierende, die mindestens eine Wahlperiode in den nach dem SächsHSFG vorgesehenen Gremien der Hochschule oder der Studierendenschaft mitgewirkt haben, wird ein Semester, bei einer mehrjährigen Mitwirkung werden drei Semester nicht auf die Regelstudienzeit angerechnet. Dies gilt für die Vertreterinnen und Vertreter der Studierendenschaft im Verwaltungsrat der Studentenwerke entsprechend. Für Studierende mit Kindern werden bis zu vier Semester nicht auf die Regelstudienzeit angerechnet, soweit diese fristgerecht als Urlaubssemester beantragt wurden.

(2) Das Studium besteht aus den studienbegleitenden Modulen entsprechend § 23 einschließlich eines Praktikums, der Bachelor-Arbeit und der Verteidigung der Bachelor-Arbeit.

(3) Das Praktikum ist ein durch die „Praxisordnung für Studiengänge der Hochschule Zittau/Görlitz“ sowie die entsprechende Modulbeschreibung geregelter, inhaltlich bestimmter und betreuter Ausbildungsabschnitt, der vom Grundsatz her in einem Unternehmen oder in einer anderen Einrichtung der Berufspraxis abgeleistet wird.

(4) Das Studium hat einen Umfang von 210 Leistungspunkten (nachfolgend ECTS-Punkte genannt). Dabei entfallen auf jedes Semester in der Regel jeweils 30 ECTS-Punkte.

§ 4 Aufbau und Fristen der Bachelor-Prüfung

(1) Die Bachelor-Prüfung setzt sich zusammen aus Modulen, die jeweils durch Modulprüfungen abgeschlossen werden. Mit dem erfolgreichen Abschluss des letzten Moduls – dem Abschlussmodul – ist die Bachelor-Prüfung bestanden.

(2) Eine Modulprüfung besteht aus einer oder mehreren Prüfungsleistungen. Unter den Modulen ist zu unterscheiden zwischen den studienbegleitenden Modulen und dem Abschlussmodul.

(3) Durch das Prüfungsverfahren und das Lehrangebot wird sichergestellt, dass die Bachelor-Prüfung innerhalb der Regelstudienzeit abgelegt werden kann. Eine Bachelor-Prüfung, die nicht innerhalb von vier Studiensemestern nach Abschluss der Regelstudienzeit abgelegt worden ist, gilt als nicht bestanden. Die Bachelor-Prüfung ist ferner als „nicht bestanden“ zu bewerten, wenn innerhalb der ersten vier Studiensemester laut Studienplan keine Prüfungsvor- bzw. Prüfungsleistung erbracht wurde.

(4) Eine nichtbestandene Bachelor-Prüfung kann innerhalb eines Jahres einmal wiederholt werden. Nach Ablauf dieser Frist gilt die Bachelor-Prüfung als nicht bestanden. Die Zulassung zu einer zweiten Wiederholungsprüfung ist nur auf Antrag zum nächstmöglichen Prüfungstermin möglich. Eine weitere Wiederholungsprüfung ist nicht zulässig.

§ 5 Bewertung der Prüfungsleistungen, Notenbildung für Module und für die Bachelor-Prüfung

(1) Die Noten für die einzelnen Prüfungsleistungen werden von den jeweiligen Prüfenden festgesetzt. Für die Bewertung der Prüfungsleistungen sind folgende Noten zu verwenden:

1	=	sehr gut	=	eine hervorragende Leistung;
2	=	gut	=	eine Leistung, die erheblich über den durchschnittlichen Anforderungen liegt;
3	=	befriedigend	=	eine Leistung, die durchschnittlichen Anforderungen entspricht;
4	=	ausreichend	=	eine Leistung, die trotz ihrer Mängel noch den Anforderungen genügt;
5	=	nicht ausreichend	=	eine Leistung, die wegen erheblicher Mängel den Anforderungen nicht mehr genügt.

Zur differenzierten Bewertung der Prüfungsleistungen können einzelne Noten um 0,3 auf Zwischenwerte angehoben oder abgesenkt werden. Dabei sind die Noten 0,7; 4,3; 4,7 und 5,3 ausgeschlossen.

(2) Besteht eine Modulprüfung aus einer einzelnen Prüfungsleistung, so ist die für die Prüfungsleistung vergebene Note gleichzeitig die Modulnote. Besteht eine Modulprüfung aus mehreren Prüfungsleistungen, errechnet sich die Modulnote aus dem gewichteten arithmetischen Mittel der Noten der einzelnen Prüfungsleistungen. Es sind die Wichtungen der Prüfungsleistungen gemäß Anlage 2) zu verwenden. Bei der Berechnung der Modulnote wird nur die erste Dezimalstelle hinter dem Komma berücksichtigt; alle weiteren Stellen werden ohne Rundung ersatzlos gestrichen.

(3) Für die Bachelor-Prüfung wird eine Gesamtnote gebildet. Bei der Festlegung der Gesamtnote der Bachelor-Prüfung sind die Wichtungsfaktoren der Anlage 2) zu berücksichtigen. Für die Bildung der Gesamtnote der Bachelor-Prüfung gilt Absatz 2 entsprechend. Die Gesamtnote entspricht:

bei einem Durchschnitt bis einschließlich 1,5	=	sehr gut
bei einem Durchschnitt von 1,6 bis einschließlich 2,5	=	gut
bei einem Durchschnitt von 2,6 bis einschließlich 3,5	=	befriedigend
bei einem Durchschnitt von 3,6 bis einschließlich 4,0	=	ausreichend
bei einem Durchschnitt ab 4,1	=	nicht ausreichend

(4) Wurde in der Bachelor-Prüfung ein Notendurchschnitt von 1,2 oder besser erzielt, wird zusätzlich zur Gesamtnote der Bachelor-Prüfung und statt des Prädikates „sehr gut“ das Prädikat „mit Auszeichnung bestanden“ erteilt.

(5) Bezüglich der Gesamtnote gemäß Absatz 3 ist neben einer Einstufung in das absolute Notensystem eine Darstellung der Abschlussnoten nach der jeweils geltenden Fassung des ECTS-Users-Guide vorzunehmen.

§ 6 Versäumnis, Rücktritt, Täuschung und Ordnungsverstoß

(1) Eine Prüfungsleistung gilt als mit „nicht ausreichend“ (Note 5) bewertet, wenn der Prüfling einen für ihn bindenden Prüfungstermin ohne triftigen Grund versäumt oder wenn er von einer Prüfung, die angetreten wurde, ohne triftigen Grund zurücktritt. Dasselbe gilt, wenn eine schriftliche Prüfungsleistung nicht innerhalb der vorgegebenen Bearbeitungszeit erbracht oder nicht termingerecht zur Bewertung vorgelegt wird.

(2) Der für den Rücktritt oder das Versäumnis geltend gemachte Grund muss unverzüglich schriftlich dem Prüfungsamt angezeigt und glaubhaft gemacht werden. Bei Versäumnis wegen Krankheit, Schwangerschaft oder Mutterschutz ist dem Prüfungsamt ein ärztliches Attest vorzulegen. In Zweifelsfällen kann die Vorlage eines amtsärztlichen Attestes verlangt werden. Soweit die Einhaltung von Fristen für die erstmalige Meldung zur Prüfung, die Wiederholung von Prüfungen, die Gründe für das Versäumnis von Prüfungen und die Einhaltung von Bearbeitungszeiten für Prüfungsarbeiten betroffen sind, steht der Krankheit des Prüflings die Krankheit eines von ihm überwiegend allein zu versorgenden Kindes gleich. Wird der Grund anerkannt, so kann die Prüfung zum nächstmöglichen Zeitpunkt absolviert werden.

(3) Versucht der Prüfling, das Ergebnis einer Prüfungsleistung durch Täuschung oder Benutzung nicht zugelassener Hilfsmittel zu beeinflussen, wird die Prüfungsleistung mit „nicht ausreichend“ (Note 5) bewertet. Eine Täuschung liegt insbesondere vor, wenn geistiges Eigentum Anderer durch die unbefugte Verwertung verletzt oder verfälscht wiedergegeben wird (Plagiat). Ein Prüfling, der den ordnungsgemäßen Ablauf des Prüfungstermins stört, kann von der prüfenden oder aufsichtführenden Person von der Fortsetzung der Prüfungsleistung ausgeschlossen werden; in diesem Fall wird die Prüfungsleistung mit „nicht ausreichend“ (Note 5) bewertet. In schwerwiegenden Fällen kann der Prüfling durch den Prüfungsausschuss der Fakultät von der Erbringung weiterer Prüfungsleistungen ausgeschlossen werden. Gleiches gilt für Prüfungsvorleistungen.

(4) Der Prüfling kann innerhalb von zwei Wochen die Überprüfung einer Entscheidung gemäß Absatz 3 verlangen. Belastende Entscheidungen sind dem Prüfling durch den Prüfungsausschuss der Fakultät unverzüglich schriftlich mitzuteilen, zu begründen und mit einer Rechtsbehelfsbelehrung zu versehen.

(5) Insbesondere schriftliche Prüfungsleistungen können mittels geeigneter Plagiatserkennungssoftware auf nicht kenntlich gemachte übernommene Textpassagen hin überprüft werden. Hierzu kann die Abgabe einer elektronischen Version der Arbeit verlangt werden. Bei schriftlichen Studienleistungen (außer bei Klausuren) hat die oder der Studierende zusammen mit der Arbeit eine schriftliche Erklärung vorzulegen, dass er die Arbeit selbstständig verfasst und keine anderen als die angegebenen Quellen und Hilfsmittel benutzt hat. Erweist sich eine solche Erklärung als unwahr oder liegt ein sonstiger Täuschungsversuch oder ein Ordnungsverstoß bei der Erbringung von Studien- und Prüfungsleistungen vor, gelten die Absätze 3 und 4 entsprechend.

§ 7 Bestehen und Nichtbestehen

(1) Die Bachelor-Prüfung ist bestanden, wenn alle Modulprüfungen bestanden sind. Sie ist nicht bestanden, wenn die Prüfung des Abschlussmoduls nicht bestanden ist oder die Voraussetzungen des § 4 Absatz 3 bzw. 4 vorliegen.

(2) Eine Modulprüfung ist bestanden, wenn alle Prüfungsleistungen des Moduls mindestens mit „ausreichend“ (Note 4) bewertet wurden. Bei der Abschlussmodulprüfung muss neben der Voraussetzung des Satzes 1 auch die Bachelor-Arbeit mindestens mit „ausreichend“ (4,0) bewertet worden sein.

(3) Über eine nicht bestandene Modulprüfung ist der Prüfling in der in der Fakultät üblichen Weise zu informieren. Der Prüfling erhält darüber Auskunft, ob und ggf. in welchem Umfang und in welcher Frist die Modulprüfung wiederholt werden kann.

(4) Eine Modulprüfung gilt als endgültig nicht bestanden, wenn die zweite Wiederholungsprüfung nicht mit mindestens „ausreichend“ (Note 4) bewertet worden ist.

(5) Besteht der Prüfling eine Modulprüfung endgültig nicht, kann er an anderen Prüfungen solange noch teilnehmen, solange das endgültige Nichtbestehen der Bachelor-Prüfung noch nicht bestandskräftig festgestellt worden ist.

(6) Der Prüfling erhält über das endgültige Nichtbestehen und die Unmöglichkeit der erfolgreichen Beendigung des Bachelor-Studiengangs einen schriftlichen Bescheid mit einer Rechtsbehelfsbelehrung.

(7) Hat der Prüfling die Bachelor-Prüfung endgültig nicht bestanden, wird ihm eine Bescheinigung ausgestellt, welche die erbrachten Leistungen und die ECTS-Punkte enthält und erkennen lässt, dass die Bachelor-Prüfung nicht bestanden ist und aufgrund der endgültig nicht bestandenen Prüfung im Bachelor-Studiengang kein Prüfungsanspruch mehr besteht.

(8) Die Hochschule stellt Studierenden, die ihr Studium nicht abschließen, auf Antrag ein Studienzeugnis über die erbrachten Leistungen sowie die erzielten ECTS-Punkte aus.

§ 8 Anrechnung von Modulen, Studienzeiten, Prüfungsvorleistungen, Prüfungsleistungen, Modulen und ECTS-Punkten

(1) Module bzw. Prüfungs- und Prüfungsvorleistungen die in einem Studiengang an der Hochschule Zittau/Görlitz erbracht wurden, werden von Amts wegen angerechnet.

(2) Module, die an einer anderen in- oder ausländischen Hochschule sowie im Rahmen von staatlich anerkannten Fernstudien erbracht wurden, können auf Antrag angerechnet werden, es sei denn, es bestehen wesentliche Unterschiede hinsichtlich der erworbenen Kompetenzen. Bei der Anrechnung von Studien- und Prüfungsleistungen, die außerhalb der Bundesrepublik Deutschland erbracht wurden, sind die von Kultusministerkonferenz und Hochschulrektorenkonferenz gebilligten Äquivalenzvereinbarungen, das Übereinkommen über die Anerkennung von Qualifikationen im Hochschulbereich in der europäischen Region („Lissabon-Konvention“) sowie Absprachen im Rahmen von Hochschulpartnerschaften zu beachten.

(3) Vor Immatrikulation im Studiengang, der in dieser Ordnung geregelt ist, erbrachte Leistungen können zu Beginn des Studiums auf Antrag anerkannt oder angerechnet werden. Diese Leistungen können sein:

- nachgewiesene Module/Studienleistungen,
- nachgewiesene gleichwertige Kompetenzen und Fähigkeiten, die außerhalb des Hochschulwesens erworben wurden, im Umfang von maximal 50 % der für den Studiengang vorgesehenen Leistungspunkte.

(4) Anträge zur Anrechnung von Leistungen nach Absatz 3 sind in der Regel bis zum 30. November bei Immatrikulation in das Wintersemester und bis zum 30. April bei Immatrikulation in das Som-

mersemester, innerhalb des ersten Studiensemesters durch die Studierenden im Prüfungsausschuss der Fakultät einzureichen. In begründeten Ausnahmen muss ein Antrag auf Anrechnung von Prüfungsleistungen spätestens vier Wochen vor dem Prüfungszeitraum, in welchem die anzurechnende Prüfung erstmalig abgelegt werden kann, beim Prüfungsausschuss der Fakultät eingehen. Die Entscheidung über die Anrechnung sowie die Form der Äquivalenzprüfung erfolgt durch den Prüfungsausschuss der Fakultät.

(5) Werden Studien- und Prüfungsleistungen angerechnet, sind die Noten – soweit die Notensysteme vergleichbar sind – zu übernehmen und in die Berechnung der Gesamtnote einzubeziehen. Bei unvergleichbaren Notensystemen sind Einzelfallentscheidungen zu treffen. Eine Kennzeichnung der Anrechnung im Zeugnis ist zulässig.

(6) Es gilt der Grundsatz der Anrechnung als Regelfall. Wurde festgestellt, dass die erbrachten Leistungen nicht angerechnet werden können, so ist dem Antragsteller dies durch den Prüfungsausschuss der Fakultät unverzüglich schriftlich mitzuteilen, zu begründen und mit einer Rechtsbehelfsbelehrung zu versehen.

Wesentliche Gründe für die Nichtanerkennung können sein:

1. Die erbrachten Studienleistungen weichen erheblich von denen der aufnehmenden Hochschule ab.
2. Die Struktur der Lehrveranstaltung bzw. des Studiengangs weist erhebliche Unterschiede auf.
3. Es gibt erhebliche, nachweisbare Qualitätsunterschiede.
4. Es sind erhebliche Abweichungen in Bezug auf das Qualifikationsziel des Studiengangs nachweisbar.

(7) Bei Wiederaufnahme des Studiums nach einer Beurlaubung gelten die bis dahin erzielten Studien- und Prüfungsleistungen unverändert weiter. Gleiches gilt bei Fortsetzung oder Neubeginn des Studiums an der Hochschule Zittau/Görlitz im gleichen Studiengang.

§ 9 Prüfungsausschuss der Fakultät und Zentraler Prüfungsausschuss

(1) Für die durch diese Prüfungsordnung zugewiesenen Aufgaben ist in der Fakultät ein Prüfungsausschuss zu bilden. Der Prüfungsausschuss besteht aus

1. der vorsitzenden Person,
2. deren Vertreterin bzw. Vertreter,
3. zwei weiteren Professorinnen bzw. Professoren,
4. einer akademischen Mitarbeiterin bzw. einem akademischen Mitarbeiter
5. zwei Studierenden.

Die Mitglieder werden durch den Fakultätsrat der Fakultät Management- und Kulturwissenschaften bestellt. Für die unter Satz 2 Nr. 3-5 aufgeführten Prüfungsausschussmitglieder werden Vertretungsberechtigte bestellt. Die Amtszeit der hauptberuflich an der Hochschule Zittau/Görlitz tätigen Mitglieder und Vertretungsberechtigten beträgt drei Jahre, die der studentischen Mitglieder und Vertretungsberechtigten ein Jahr. Die erneute Bestellung ist zulässig. Die Abberufung ist nur aus wichtigem Grund zulässig. Ist die Bestellung eines Mitgliedes oder seiner Vertretung abgelaufen, verlängert sich dessen Mitgliedschaft bis zur Bestellung einer Nachfolgerin bzw. eines Nachfolgers.

(2) Der Prüfungsausschuss achtet auf die Einhaltung der Prüfungsordnung, sorgt für die ordnungsgemäße Durchführung der Prüfungen und trifft die Entscheidungen im Prüfungsverfahren. Soweit er einem Widerspruch nicht abhilft, legt er ihn dem Zentralen Prüfungsausschuss zur Entscheidung vor.

(3) Der Prüfungsausschuss berichtet der Fakultät regelmäßig über die Entwicklung der Prüfungs- und Studienzeiten einschließlich der tatsächlichen Bearbeitungszeiten für die Abschlussarbeit. Der Bericht ist in geeigneter Weise durch die Hochschule offen zu legen. Der Prüfungsausschuss gibt der Studienkommission Anregungen zur Reform der Studienordnungen/Studienablaufpläne und Prüfungsordnungen.

(4) Der Prüfungsausschuss kann die Erledigung seiner Aufgaben auf die vorsitzende Person oder auf ein oder mehrere Mitglieder – mit Ausnahme der studentischen Mitglieder – übertragen; dies gilt nicht für die Entscheidung über Widersprüche und für den Bericht an die Fakultät.

(5) Der Prüfungsausschuss ist beschlussfähig, wenn neben der vorsitzenden Person oder deren Stellvertretung und zwei Professorinnen bzw. Professoren mindestens ein weiteres stimmberechtigtes Mitglied anwesend ist. Der Prüfungsausschuss beschließt mit einfacher Mehrheit. Bei Stimmengleichheit entscheidet die Stimme der vorsitzenden Person. Die studentischen Mitglieder des Prüfungsausschusses wirken bei Entscheidungen zur Bewertung und Anrechnung von Studien- und Prüfungsleistungen nicht mit.

(6) Die Mitglieder des Prüfungsausschusses haben das Recht, der Abnahme der Prüfungen beizuwohnen.

(7) Die Sitzungen des Prüfungsausschusses sind nichtöffentlich. Die Mitglieder des Prüfungsausschusses und deren Vertretungsberechtigten unterliegen der Amtsverschwiegenheit. Sofern sie nicht im öffentlichen Dienst stehen, sind sie durch die vorsitzende Person des Prüfungsausschusses zur Verschwiegenheit zu verpflichten.

(8) An der Hochschule Zittau/Görlitz ist ein Zentraler Prüfungsausschuss eingerichtet. Dieser setzt sich unter dem Vorsitz des Prorektors bzw. der Prorektorin Bildung aus den Vorsitzenden Personen der Prüfungsausschüsse der Fakultäten und der Dezernentin bzw. dem Dezernenten des Dezernates „Studium und Internationales“ zusammen.

(9) Bezüglich der Zuständigkeiten der Ausschüsse wird auf § 30 verwiesen.

§ 10 Prüfungsamt

(1) An der Hochschule Zittau/Görlitz besteht ein Prüfungsamt. Diesem obliegt der Vollzug der Prüfungsordnungen sowie der Beschlüsse und Entscheidungen der Prüfungsausschüsse. Das Prüfungsamt unterstützt die Arbeit der Prüfungsausschüsse. Die Mitarbeiterinnen und Mitarbeiter des Prüfungsamtes sowie alle mit Prüfungsangelegenheiten befassten Angehörigen der Hochschule Zittau/Görlitz unterliegen der Amtsverschwiegenheit.

(2) Die Zuständigkeiten sind in § 30 geregelt.

§ 11 Prüfende und Beisitzende

(1) Prüfende sind zur Bewertung von Prüfungsleistungen berechtigt; Beisitzende sind zur Beratung berechtigt. Prüfende bzw. Beisitzende werden durch den Prüfungsausschussvorsitzenden der Fakultät bestellt.

(2) Prüfen darf, wer mindestens die entsprechende Bachelor-Prüfung oder eine gleichwertige Prüfung abgelegt oder eine gleichwertige Qualifikation erworben hat und, sofern nicht zwingende Gründe eine Abweichung erfordern, in dem Modul, auf das sich die Prüfung bezieht, eine eigenverantwortliche, selbständige Lehrtätigkeit an einer Hochschule ausgeübt hat. Entsprechend der Ei-

genart der Hochschulprüfung können auch Lehrkräfte für besondere Aufgaben sowie in der beruflichen Praxis und Ausbildung erfahrene Personen zu Prüfenden bestellt werden. Bei mehreren Prüfenden soll mindestens eine oder einer der Prüfenden in dem betreffenden Prüfungsfach gelehrt haben.

(3) Beisitzen darf, wer mindestens die entsprechende Abschlussprüfung oder eine gleichwertige Prüfung abgelegt oder eine gleichwertige Qualifikation erworben hat.

(4) Die Namen der Prüfenden sollen dem Prüfling rechtzeitig bekannt gegeben werden.

(5) Für die Prüfenden und Beisitzenden gilt § 9 Absatz 7 entsprechend.

2. Abschnitt: Module, Modulprüfungen und Prüfungsvor- und Prüfungsleistungen

§ 12 Module

Module gemäß § 4 Absatz 1 und 2 werden durch bestandene Modulprüfungen gemäß § 7 Absatz 2 abgeschlossen. Eine Modulprüfung besteht aus einer oder mehreren Prüfungsleistungen. In der Anlage 1) sind den Modulen die entsprechenden Prüfungsleistungen zugeordnet.

§ 13 Allgemeine Zulassungsvoraussetzungen für Modulprüfungen

(1) Modulprüfungen kann nur ablegen, wer

1. auf Grund eines Zeugnisses der allgemeinen Hochschulreife, der fachgebundenen Hochschulreife, der Fachhochschulreife, einer einschlägigen Meisterprüfung oder auf Grund einer durch Rechtsvorschrift oder von der zuständigen staatlichen Stelle oder der Hochschule als gleichwertig anerkannten Zugangsberechtigung für diesen Bachelor-Studiengang an der Hochschule Zittau/Görlitz eingeschrieben ist und
2. die Prüfungsvorleistungen (gemäß §§ 17 ff.) innerhalb des jeweiligen Moduls erbracht hat.

(2) Die Zulassung zur Modulprüfung darf nur abgelehnt werden, wenn

1. die in Absatz 1 und gemäß § 2 der Studienordnung genannten Voraussetzungen nicht erfüllt sind,
2. die Unterlagen unvollständig sind,
3. einer oder mehrere der in § 18 Absatz 2 und 3 SächsHSFG genannten Versagungsgründe zutreffen oder
4. der Prüfling nach Maßgabe des Landesrechts seinen Prüfungsanspruch durch Überschreiten der Fristen gemäß § 4 Absatz 3 und 4 verloren hat.

§ 14 Anmeldung und Abmeldung zu Modulprüfungen

(1) Mit der Einschreibung bzw. der Rückmeldung ist der Prüfling zu den im Studienablauf- bzw. Prüfungsplan für das entsprechende Semester vorgesehenen Modulprüfungen und den entsprechenden Prüfungsvor- und Prüfungsleistungen von Amts wegen angemeldet. Die Anmeldung zu Wahlpflicht- und Wahlmodulen sowie zum Freiversuch ist durch den Prüfling selbst vorzunehmen. Die Anmeldung zu Wahlpflicht- und Wahlmodulen erfolgt in der Fakultät, die Anmeldung zum Frei-

versuch im Prüfungsamt der Hochschule. Die Anmeldung zu Modulen der fachübergreifenden Kompetenzen erfolgt über OPAL im Zentrum für fakultätsübergreifende Lehre. Dabei sind ein Modul der ersten Wahl sowie ein Modul der zweiten Wahl anzugeben (siehe § 23).

(2) Der Prüfling kann sich von einer Modulprüfung abmelden. Die Abmeldung muss spätestens zwei Wochen vor Beginn des jeweiligen Prüfungszeitraumes schriftlich beim Prüfungsamt der Hochschule erfolgen. In diesem Fall ist der Prüfling automatisch zur nächsten Prüfung bzw. Wiederholungsprüfung angemeldet.

(3) In einem Urlaubssemester ist die Teilnahme an Prüfungen möglich. Das gilt sowohl für Wiederholungsprüfungen als auch für weitere Prüfungen. In diesem Fall erfolgt die schriftliche Anmeldung zur Prüfung durch den Prüfling. Das Ablegen von Prüfungen nach § 15 ist während der Beurlaubung ausgeschlossen.

§ 15 Freiversuch

(1) Modulprüfungen können bei Vorliegen der Zulassungsvoraussetzungen vor der nach dem Studienablaufplan empfohlenen Frist gemäß § 14 Absatz 1 nach Anmeldung durch den Prüfling abgelegt werden. In diesem Fall gilt eine nicht bestandene Modulprüfung als nicht durchgeführt (Freiversuch). Die einzelne Prüfungsleistung innerhalb einer Modulprüfung, die mindestens mit „ausreichend“ (Note 4) bewertet worden ist, wird in einer erneuten Modulprüfung angerechnet.

(2) Zur Notenaufbesserung kann auf Antrag des Prüflings die bestandene Modulprüfung zum nächsten regulären Prüfungstermin einmal wiederholt werden. Beinhaltet die Modulprüfung mehrere Prüfungsleistungen, sind alle Prüfungsleistungen zu wiederholen. Es zählt die bessere Modulnote.

(3) Bei der Bestimmung der Zeiten im Hinblick auf die Einhaltung des Zeitpunktes für den Freiversuch bleiben unberücksichtigt

1. Urlaubssemester,
2. Studiensemester im Ausland, sofern sie nicht einem Studiensemester an der Hochschule als gleichwertig angerechnet wurden und
3. Hochschulsemester, die in anderen Studiengängen zurückgelegt wurden, wenn keine Anrechnung auf den Bachelor-Studiengang erfolgte.

§ 16 Wiederholung von Modulprüfungen

(1) Eine nicht bestandene Modulprüfung kann einmal innerhalb eines Jahres nach Abschluss des ersten Prüfungsversuches wiederholt werden. Nach Ablauf dieser Frist gilt sie als nicht bestanden. Setzt sich eine Modulprüfung aus mehreren Prüfungsleistungen zusammen, dann wird eine Prüfungsleistung, die mindestens mit „ausreichend“ (Note 4) bewertet worden ist, bei der Wiederholung einer nicht bestandenen Modulprüfung angerechnet und nicht wiederholt. Eine Wiederholung einer bestandenen Modulprüfung ist, abgesehen von dem in § 15 Absatz 2 geregelten Fall, nicht zulässig. Fehlversuche an anderen Hochschulen in der Bundesrepublik Deutschland sind anzurechnen.

(2) Durch die Bekanntgabe des Nichtbestehens der Modulprüfung ist der Prüfling für die Wiederholungsprüfung angemeldet. Satz 1 gilt auch für noch offene Prüfungsleistungen einer bereits begonnenen Modulprüfung, für die noch keine Modulnote gemäß § 5 Abs. 2 gebildet werden konnte. Der Prüfling kann sich beim Prüfungsamt schriftlich von der Prüfung abmelden. Das Ablegen der Wiederholungsprüfung ist durch die zuständige Fakultät in der Regel in dem Zeitraum für Wiederholungsprüfungen (§ 17 Absatz 5) zu ermöglichen.

(3) Eine zweite Wiederholungsprüfung einer Modulprüfung bzw. einer einzelnen Prüfungsleistung innerhalb einer Modulprüfung ist auf Antrag zulässig. Der Antrag auf Teilnahme an einer zweiten Wiederholungsprüfung ist innerhalb von einem Monat, nachdem das Ergebnis der ersten Wiederholungsprüfung gegenüber dem Prüfling bekannt gegeben worden ist, schriftlich beim Prüfungsamt einzureichen. Verspätet bzw. nicht gestellte Anträge, die über das Bestehen oder endgültige Nichtbestehen einer Modulprüfung entscheiden, haben die Exmatrikulation zur Folge. Die fristgerecht beantragte zweite Wiederholungsprüfung ist zum nächstmöglichen Prüfungstermin gemäß § 17 Absatz 5 durchzuführen.

(4) Wird die zweite Wiederholungsprüfung durch die prüfende Person mit „nicht bestanden“ (Note 5) bewertet, ist eine zweite Bewertung durch eine weitere Prüferin/einen weiteren Prüfer vorzunehmen. Die Note ergibt sich aus dem arithmetischen Mittel der Einzelbewertungen. Eine weitere Wiederholungsprüfung ist nicht zulässig.

§ 17 Arten der Prüfungsleistungen, Prüfungsvorleistungen und Prüfungsorganisation

(1) Prüfungsleistungen sind:

1. die mündliche Prüfungsleistung (§ 18),
2. die schriftliche Prüfungsleistung (§§ 19-21) und
3. die alternative Prüfungsleistung (§ 22).

(2) Prüfungsvorleistungen sind Leistungen, die in der jeweiligen Art der Prüfungsleistung gemäß §§ 18ff. erbracht werden. Im Rahmen einer Prüfungsvorleistung als Testat (VT) haben die Studierenden nach den Gegebenheiten und Festlegungen des Fachs den Nachweis zu erbringen, dass sie in einem bestimmten Fach- oder Lehrgebiet über ein mindestens ausreichendes Maß an Wissen und Fertigkeiten verfügen. Prüfungsvorleistungen müssen nicht differenziert bewertet werden und gehen nicht in die Gesamtbewertung ein. Die Prüfungsvorleistungen sind abschließend in Anlage 1) aufgeführt und unterliegen bezüglich ihrer Wiederholbarkeit keiner Einschränkung. Prüfungsvorleistungen gelten als erbracht, wenn sie entsprechend den fachspezifischen Festlegungen mit „erfolgreich“ oder, bei Bewertung, mindestens mit „ausreichend“ (Note 4) bewertet wurden.

(3) Macht ein Prüfling glaubhaft, dass er wegen länger andauernder oder ständiger körperlicher Behinderung, chronischer Krankheit, Schwangerschaft bzw. Mutterschutz oder Elternzeit nicht in der Lage ist, Prüfungsvor- bzw. Prüfungsleistungen ganz oder teilweise in der vorgesehenen Form abzulegen, so wird dem Prüfling gestattet, diese innerhalb einer verlängerten Bearbeitungszeit oder in einer anderen Form zu erbringen. Dazu kann die Vorlage eines ärztlichen Attestes verlangt werden.

(4) Zwischen einzelnen Prüfungsleistungen soll in der Regel ein Tag Zwischenraum sein.

(5) Die Zeiträume für Prüfungen und Wiederholungsprüfungen werden auf der Homepage der Hochschule bekannt gemacht.

§ 18 Mündliche Prüfungsleistung

(1) Die mündliche Prüfungsleistung ist ein Prüfungsgespräch (PM). Durch die mündliche Prüfungsleistung soll der Prüfling den Nachweis erbringen, dass er befähigt ist, die Zusammenhänge des Prüfungsgebietes zu erkennen und spezielle Fragestellungen in diese Zusammenhänge einzuordnen. Ferner soll festgestellt werden, ob der Prüfling über breites Grundlagenwissen verfügt.

(2) Die mündliche Prüfungsleistung wird in der Regel vor mindestens zwei Prüfenden (Kollegialprüfung) oder einer prüfenden und einer sachkundigen beisitzenden Person als Gruppen- oder Einzelprüfung abgelegt.

(3) Die Dauer der mündlichen Prüfung beträgt je Prüfling zwischen 20 und 50 Minuten. Im Rahmen von Fremdsprachenmodulen können kürzere oder längere Prüfungszeiten vorgesehen werden. Die Dauer von Gruppenprüfungen beträgt ein Vielfaches der Dauer je Prüfling, oder sie wird als Gesamtdauer der Gruppenprüfung ausgewiesen.

(4) Im Rahmen der mündlichen Prüfung können in angemessenem Umfang Aufgaben zur schriftlichen Behandlung gestellt werden, wenn dadurch der mündliche Charakter der Prüfung nicht aufgehoben wird.

(5) Die wesentlichen Gegenstände und Ergebnisse der mündlichen Prüfung sind durch die beisitzende bzw. die zweite prüfende Person zu protokollieren. Das Ergebnis jeder Prüfung ist dem Prüfling im Anschluss an die mündliche Prüfung bekannt zu geben. Das Prüfungsprotokoll wird Bestandteil der Prüfungsakte des Prüflings.

(6) Studierende, die zu der gleichen Prüfung für einen späteren Prüfungstermin angemeldet sind, sind nach der Maßgabe der räumlichen Verhältnisse zum Prüfungsgespräch als Zuhörende zuzulassen, sofern keiner der Prüflinge widerspricht. Zum Prüfungsgespräch in Form der Verteidigung kann mit Zustimmung des Prüflings die Öffentlichkeit zugelassen werden. Die Zulassung der Öffentlichkeit erstreckt sich nicht auf die Beratung und die Bekanntgabe des Prüfungsergebnisses. Versuchen zuhörende Personen die Prüfung zu beeinflussen oder zu stören, so ist die Öffentlichkeit bzw. die störende Person auszuschließen.

§ 19 Schriftliche Prüfungsleistung

(1) Schriftliche Prüfungsleistungen sind:

1. die Klausur (§ 20) und
2. die Bachelor-Arbeit (§ 21).

(2) Das Ergebnis der schriftlichen Prüfung ist nach Abschluss der Korrektur, spätestens nach vier Wochen, hochschulüblich bekannt zu geben. Dabei ist die Anonymität der Prüflinge zu wahren.

§ 20 Klausur

(1) Durch die Klausur (PK) soll der Prüfling den Nachweis erbringen, dass er befähigt ist, innerhalb einer vorgegebenen Bearbeitungszeit und mit beschränkten Hilfsmitteln mit den gängigen Methoden des jeweiligen Prüfungsgebietes Aufgaben zu lösen und/oder ein Thema zu bearbeiten. Ferner soll festgestellt werden, ob der Prüfling über breites Grundlagenwissen verfügt. Dem Prüfling können Themen zur Auswahl gegeben werden.

(2) Die Klausur dauert 90 bis 180 Minuten, ist zu beaufsichtigen, zu protokollieren und nichtöffentlich. Im Rahmen von Fremdsprachenmodulen sowie Modulen, die mit mehr als einer Prüfungsleistung abschließen, können Klausuren die Dauer von 90 Minuten unterschreiten.

§ 21 Bachelor-Arbeit

(1) Durch die Bachelor-Arbeit (PA) soll der Prüfling im Rahmen des Abschlussmoduls den Nachweis erbringen, dass er befähigt ist, innerhalb eines vorgegebenen Bearbeitungszeitraums eine Fragestellung unter Anwendung wissenschaftlicher Methoden mit Erfolg selbständig zu bearbeiten.

(2) Die Erstellung der Bachelor-Arbeit ist von einer prüfenden Person gemäß § 11 Absatz 1 und 2 zu betreuen. Die betreuende Person ist in der Regel Mitglied der Hochschule Zittau/Görlitz. Ist die

betreuende Person kein Mitglied der Hochschule Zittau/Görlitz, ist zumindest das Zweitgutachten durch ein Mitglied der Hochschule Zittau/Görlitz zu erstellen. Bei der Auswahl des Themas für die Bachelor-Arbeit kann der Prüfling Wünsche äußern. Ein Anspruch auf ein bestimmtes Thema wird dadurch nicht begründet. Hat der Prüfling sich innerhalb von drei Monaten nach Zulassung zum Abschlussmodul nicht geäußert, erhält er ein Thema von Amts wegen.

(3) Die Bachelor-Arbeit kann in Kooperation mit einem Unternehmen, einem Fachverband oder einer wissenschaftlichen Einrichtung durchgeführt werden.

(4) Die Ausgabe der Aufgabenstellung für die Bachelor-Arbeit erfolgt durch die Dekanin oder den Dekan der Fakultät Management- und Kulturwissenschaften. Dafür erforderlich ist:

1. der Antrag auf Erteilung eines Themas für die Bachelor-Arbeit und
2. die Vorlage des Zulassungsnachweises zum Abschlussmodul gemäß § 24 Absatz 1.

Thema, Ausgabedatum, Abgabetermin und Prüfende sind bei Ausgabe auf dem Zulassungsnachweis aktenkundig zu machen. Das Thema kann nur einmal innerhalb einer Frist von einem Monat nach Ausgabe des Themas zurückgegeben werden.

(5) Die Bearbeitungszeit der Bachelor-Arbeit beträgt drei Monate. Sie kann bei experimentellen und empirischen Themenstellungen sowie bei Themen, die ein umfassendes Literaturstudium erfordern, von drei auf bis zu fünf Monate bei der Erteilung der Themenstellung festgesetzt werden. Die Frist beginnt mit dem Tag der Ausgabe. Die Bachelor-Arbeit ist in zweifacher gebundener Ausfertigung und in digitaler Form innerhalb der Frist in der Fakultät einzureichen. Für die Einhaltung der Frist ist bei Versendung das Datum des Poststempels maßgeblich. Kann die Frist aus unvorhersehbaren Gründen, die der Prüfling nicht zu vertreten hat, nicht eingehalten werden, kann nach rechtzeitigem, schriftlichem Antrag die Frist um bis zu zwei Monate verlängert werden. Mit der Einreichung der Bachelor-Arbeit hat der Prüfling schriftlich zu versichern, dass er seine Arbeit selbständig verfasst hat und keine anderen als die angegebenen Quellen und Hilfsmittel benutzt hat. Dies kann gemäß § 6 Absatz 5 mittels einer Plagiatserkennungssoftware überprüft werden. Bei der Einreichung der Bachelor-Arbeit ist das Eingangsdatum aktenkundig zu machen. Hält der Prüfling die Frist gemäß Satz 1, 2 bzw. 6 nicht ein, wird die Bachelor-Arbeit mit der Note „nicht ausreichend“ (Note 5) bewertet.

(6) Die Bachelor-Arbeit ist in der Regel in deutscher Sprache anzufertigen. Nach ausdrücklicher und schriftlicher Zustimmung der betreuenden Person kann die Bachelor-Arbeit in englischer Sprache angefertigt werden. In diesem Fall sind neben der englischen Fassung die Thesen der Arbeit in ausführlicher Form in deutscher Sprache beizufügen.

(7) Die Bachelor-Arbeit kann auch in Form einer Gruppenarbeit zugelassen werden. Dabei darf die Gruppe aus höchstens drei Prüflingen bestehen. Innerhalb der Gruppenarbeit muss die Prüfungsleistung jedes einzelnen Prüflings bewertungsfähig sein. Das ist dann der Fall, wenn sie sich von den anderen Prüfungsleistungen der Mitprüflinge der Gruppenarbeit nach objektiven Kriterien eindeutig abgrenzen lässt. Absatz 5 Satz 7 findet auf die Gruppenarbeit mit der Maßgabe Anwendung, dass sich die Versicherung nicht auf die gesamte Arbeit, sondern auf den entsprechend gekennzeichneten Anteil an der Arbeit bezieht.

(8) In der Regel ist die Bachelor-Arbeit von der betreuenden Person und einer weiteren prüfenden Person zu bewerten. Die Bewertung soll innerhalb von vier Wochen nach Einreichung der Bachelor-Arbeit erfolgen. Die Note ergibt sich aus dem arithmetischen Mittel der Einzelbewertungen. Für die Einzelbewertung gilt § 5 Absatz 1.

(9) Die Bachelor-Arbeit kann bei einer Bewertung, die schlechter als „ausreichend“ (Note 4) ist, entsprechend den Regelungen in § 16 wiederholt werden. Eine Rückgabe des Themas gemäß

Absatz 4 Satz 4 ist insgesamt nur einmal möglich und bei Wiederholung nur zulässig, wenn der Prüfling bei der Anfertigung eines vorherigen Versuches der Abschlussarbeit von der Rückgabemöglichkeit keinen Gebrauch gemacht hat.

§ 22 Alternative Prüfungsleistung

(1) Alternative Prüfungsleistungen werden auf folgende Arten erbracht:

1. als Belegarbeit (Absatz 2),
2. als Referat (Absatz 3),
3. als Laborleistung (Absatz 4),
4. als Praxisbeleg (Absatz 5),
5. als Poster Präsentation (Absatz 6).

(2) Die Belegarbeit (PB) ist eine Prüfungsleistung, bei der im Verlaufe des Semesters durch den Prüfling die systematische Bearbeitung eines vorgegebenen Themas erfolgt und die von fachlich-methodischen Konsultationen begleitet wird. Sie ist spätestens am ersten Tag des Prüfungszeitraumes im jeweiligen Semester bei der prüfenden Person abzugeben.

(3) Das Referat (PR) ist eine Prüfungsleistung in Form der selbständigen schriftlichen Erarbeitung und anschließender Präsentation eines vorgegebenen oder selbst gewählten Themas. Das Referat kann auch zeitnah im Verlaufe der Lehrveranstaltungen des Semesters erbracht werden.

(4) Die Laborleistung (PL) ist eine Prüfungsleistung in Form einer selbständigen aktiven Erarbeitung im Labor, verbunden mit einer anschließenden schriftlichen Ausarbeitung zum Thema. Sie wird im Regelfall im Zeitraum der Lehrveranstaltungen des Semesters erbracht.

(5) Der Praxisbeleg (PP) ist eine Prüfungsleistung in Form der selbständigen schriftlichen Erarbeitung herausgehobener Erkenntnisse, die während des Praxissemesters erworben wurden.

(6) Die Poster Präsentation (PO) ist eine Prüfungsleistung in Form der selbständigen Erstellung eines wissenschaftlichen Posters mit anschließender mündlicher Präsentation. Sie wird im Regelfall im Zeitraum der Lehrveranstaltungen des Semesters erbracht.

(7) Alternative Prüfungsleistungen können auch in Form einer Gruppenarbeit zugelassen werden. Dabei darf die Gruppe aus höchstens drei Prüflingen bestehen. Innerhalb der Gruppenarbeit muss die Prüfungsleistung jedes einzelnen Prüflings bewertungsfähig sein. Das ist dann der Fall, wenn sie sich von den anderen Prüfungsleistungen der Mitprüflinge der Gruppenarbeit nach objektiven Kriterien eindeutig abgrenzen lässt.

§ 23 Studienbegleitende Module (Pflicht- und Wahlpflichtmodule)

(1) Die studienbegleitenden Module des Studiums „Kultur und Management“ sind in Anlage 1 und 1a der Prüfungsordnung aufgeführt.

(2) Der Wahlpflichtbereich besteht insbesondere aus folgenden Modulen:

1. Im zweiten Semester: Wahlpflichtmodule zu fachübergreifenden Kompetenzen [261800]
2. Im vierten Semester: Projekt Kulturmanagement / Ethik [257200] und Recht/Kulturrecht [186550]

Die Studierenden wählen in jedem der Wahlpflichtbereiche ein Modul im Umfang von 5 ECTS-Punkten aus. Das jeweilige Modul wird nur durchgeführt, wenn sich hierfür insgesamt mindestens fünf Studierende angemeldet haben. In Bezug auf die Module „Fachübergreifende Kompetenzen“, siehe Anlage 1a, kann die maximale Teilnehmerzahl pro Modul begrenzt sein. Sollte das Modul der ersten Wahl aus Kapazitäts- oder organisatorischen Gründen nicht zustande kommen, werden die

Studierenden in das Modul der zweiten Wahl eingeschrieben. Eine Doppelbelegung von Modulen ist nicht zulässig. Somit ist für Studierende das Belegen von gleichwertigen bzw. gleichen Modulen ausgeschlossen. Das gilt insbesondere für das Belegen von Sprachangeboten.

(3) Sofern das Modul Fachübergreifende Kompetenzen im Wintersemester stattfindet, hat die Anmeldung durch den Prüfling bis zum 01. Februar desselben Jahres beim Zentrum für fakultätsübergreifende Lehre zu erfolgen. Wird das Modul Fachübergreifende Kompetenzen im Sommersemester belegt, hat die Anmeldung durch den Prüfling bis zum 01. November des Vorjahres beim Zentrum für fakultätsübergreifende Lehre zu erfolgen.

(4) Die Wahlpflichtmodule im Auslandsstudiensemester sind durch frei wählbare und summierbare Module aus dem Angebot der ausländischen Hochschule im Umfang von jeweils 5 ECTS-Leistungspunkten zu erbringen. Der Gesamtumfang der durch die Module zu erbringenden ECTS-Leistungspunkte beträgt 30. Nicht bestandene Prüfungsleistungen im Auslandsstudiensemester können auf Antrag an den Prüfungsausschuss durch Äquivalenzmodule aus dem Angebot der Hochschule Zittau/Görlitz ersetzt werden.

§ 24 Besondere Zulassungsvoraussetzung, Gegenstand, Art und Umfang des Abschlussmoduls

(1) Der Prüfling ist zum Beginn des letzten Studienseesters zum Abschlussmodul zuzulassen, wenn er alle studienbegleitenden Module (Pflicht- und Wahlpflichtmodule) gemäß § 23 – mit Ausnahme der Module der letzten beiden Studienseesters laut Studienplan – abgeschlossen hat. Bei Vorliegen dieser Voraussetzungen stellt das Prüfungsamt dem Prüfling einen Zulassungsnachweis aus.

(2) Gegenstand der Modulprüfung des Abschlussmoduls sind folgende zwei Prüfungsleistungen:

1. Bachelor-Arbeit (PA) (§ 21) und
2. Verteidigung der Bachelor-Arbeit (PM) (Absatz 3).

(3) Die Verteidigung der Bachelor-Arbeit findet als mündliche Prüfungsleistung gemäß §§ 17 Absatz 1 S. 1 Nr. 1, 18 im Rahmen eines Prüfungsgespräches (PM) statt. Die mündliche Prüfung in Form der Verteidigung der Bachelor-Arbeit ist in der Regel in der Sprache der Bachelor-Arbeit durchzuführen. Das Prüfungsgespräch beginnt mit einem einführenden Vortrag des Prüflings von ca. zehn Minuten Dauer. Zugelassen ist derjenige Prüfling, dessen Bachelor-Arbeit mindestens mit „ausreichend“ (Note 4) bewertet worden ist und der alle studienbegleitenden Module abgeschlossen hat. Über § 18 Absatz 1 hinausgehend dient die Verteidigung der Bachelor-Arbeit insbesondere der Feststellung, ob der Prüfling befähigt ist, die Ergebnisse der Bachelor-Arbeit, ihre fachlichen Grundlagen, ihre fächerübergreifenden Zusammenhänge und ihre außerfachlichen Bezüge zu präsentieren, mündlich zu erläutern, selbständig zu begründen und ihre Bedeutung für die Praxis einzuschätzen. In der Regel ist die Verteidigung durch die Betreuerin/den Betreuer und eine weitere prüfende Person zu bewerten. Die Note ergibt sich aus dem arithmetischen Mittel der Einzelbewertungen. Für die Einzelbewertung gilt § 5 Absatz 1.

3. Abschnitt: Bachelor-Urkunde, Zeugnis, Diploma Supplement und studienergänzende Module

§ 25 Bachelor-Urkunde, Zeugnis und Diploma Supplement

Nach dem erfolgreichen Abschluss der Bachelor-Prüfung wird entsprechend den Anlagen 3) bis 7) ein Zeugnis, eine Urkunde über die Verleihung des Hochschulgrades „Bachelor of Arts“ sowie ein Diploma Supplement in Englisch und Deutsch ausgefertigt.

§ 26 Studienergänzende Module (Wahlmodule)

(1) Der Prüfling kann sich in weiteren als den in § 23 vorgeschriebenen Modulen einer Prüfung unterziehen, wenn die entsprechenden Modulzulassungsvoraussetzungen vorliegen. Das Ergebnis dieser Module wird auf Antrag in das Zeugnis aufgenommen, jedoch bei der Festsetzung der Gesamtnote nicht berücksichtigt.

(2) Als solche studienergänzenden Module (Wahlmodule) i.S.d. Absatz 1 für das Studium „Kultur und Management“ werden insbesondere angeboten:

- | | |
|-----------|--------------------------------------|
| 1. 177150 | Buchführung |
| 2. 226850 | Business English B2 |
| 3. 263950 | Fremdsprachenkompetenzen für WKb/WKm |
| 4. 133200 | Wirtschaftsmathematik im Management |

4. Abschnitt: Schlussbestimmungen

§ 27 Ungültigkeit von Prüfungen

(1) Hat der Prüfling bei einer Prüfung getäuscht und wird diese Tatsache erst nach Aushändigung des Zeugnisses gemäß § 25 oder nach Aushändigung der Bescheinigung gemäß § 7 Absatz 8 bekannt, so kann der Prüfungsausschuss nachträglich die Prüfungsleistung entsprechend § 6 Absatz 3 Satz 1 mit „nicht ausreichend“ (Note 5) bewerten. Gegebenenfalls kann die Modulprüfung für „nicht ausreichend“ (Note 5) oder die Bachelor-Prüfung für „nicht bestanden“ erklärt werden. Entsprechendes gilt für die Bachelor-Arbeit.

(2) Waren die Voraussetzungen für die Abnahme der Modulprüfung nicht erfüllt, ohne dass der Prüfling hierüber täuschen wollte, und wird diese Tatsache erst nach Aushändigung des Zeugnisses gemäß § 25 oder nach Aushändigung der Bescheinigung gemäß § 7 Absatz 8 bekannt, so wird dieser Mangel durch das Bestehen der entsprechenden Prüfung geheilt. Hat der Prüfling vorsätzlich zu Unrecht erwirkt, dass er die Prüfung ablegen konnte, so kann die Prüfung für „nicht ausreichend“ (Note 5) und die Bachelor-Prüfung für „nicht bestanden“ erklärt werden. Entsprechendes gilt für die Bachelor-Arbeit.

(3) Vor einer Entscheidung wird dem Prüfling Gelegenheit zur Äußerung eingeräumt.

(4) Das unrichtige Zeugnis bzw. die unrichtige Bescheinigung ist einzuziehen und gegebenenfalls neu zu erteilen. Mit dem unrichtigen Zeugnis ist auch die Bachelor-Urkunde und das Diploma Supplement gemäß § 25 einzuziehen, wenn die Bachelor-Prüfung auf Grund einer Täuschung für „nicht bestanden“ erklärt worden ist.

(5) Die Entscheidung nach Absatz 1 bzw. Absatz 2 ist nach Ablauf einer Frist von fünf Jahren ausgeschlossen. Das Datum des Zeugnisses zeigt den Fristbeginn an.

§ 28 Aufbewahrung und Einsicht von Prüfungsunterlagen

(1) Die Prüfungsunterlagen werden nach Maßgabe der Absätze 2 und 3 an der Hochschule aufbewahrt.

(2) In der Fakultät, welche die jeweilige Prüfung durchführt, werden aufbewahrt:

1. die Unterlagen schriftlicher sowie alternativer Prüfungsleistungen zwei Jahre ab dem Termin der Bekanntgabe der Bewertung,
2. die Protokolle aller mündlichen und schriftlichen Prüfungsleistungen sowie alle Unterlagen der Prüfungs- und Prüfungsvorleistungen zwei Jahre ab dem Termin der Bekanntgabe der Bewertung und
3. Abschlussarbeiten, darauf bezogene Gutachten sowie das Protokoll der Verteidigung fünf Jahre ab dem Ende des Semesters, in welchem die Bewertung erfolgte.

(3) Im Prüfungsamt bzw. in dem Archiv der Hochschule werden nach Maßgabe der Rechtsvorschriften aufbewahrt:

1. Meldungen der Prüfungsergebnisse aus den Fakultäten,
2. Beschlüsse und Bescheide der Prüfungsausschüsse der Fakultäten und des Zentralen Prüfungsausschusses,
3. Prüfungsnachweise der Studierenden sowie Protokolle der Abschlussprüfung,
4. Duplikate der Zeugnisse, Urkunden, Leistungsnachweise und des Diploma Supplements.

(4) Innerhalb eines Jahres nach Abschluss des Prüfungsverfahrens der jeweiligen Modulprüfung wird dem Prüfling Einsicht in seine schriftlichen Prüfungsleistungen, die darauf bezogenen Gutachten und Prüfungsprotokolle gewährt.

§ 29 Widerspruchsverfahren

(1) Ist gegen eine Prüfungsentscheidung der Widerspruch zulässig, gelten die Bestimmungen der §§ 68 ff. VwGO.

(2) Erhebt der Prüfling Widerspruch, überprüft der Prüfungsausschuss der Fakultät lediglich, ob

1. das Prüfungsverfahren ordnungsgemäß durchgeführt worden ist,
2. von einem falschen Sachverhalt ausgegangen worden ist,
3. allgemeingültige Bewertungsgrundsätze nicht beachtet worden sind und/oder
4. sich die prüfende Person von sachfremden Erwägungen hat leiten lassen.

Entsprechendes gilt, wenn sich der Widerspruch gegen Entscheidungen mehrerer Prüfender richtet.

(3) Soweit der Prüfungsausschuss der Fakultät dem Widerspruch nicht abhilft, entscheidet der Zentrale Prüfungsausschuss.

§ 30 Zuständigkeiten

(1) Dem Prüfungsausschuss der Fakultät obliegt die Kontrolle über die Einhaltung der Prüfungsordnung.

(2) Er entscheidet über:

1. grundsätzliche Fragen in Prüfungsangelegenheiten,
2. die Folgen der Verstöße gegen Prüfungsvorschriften (§ 6),
3. die Nichtanerkennung von Gründen für den Rücktritt bzw. das Versäumnis einer Prüfungsleistung (§ 6 Absatz 2),
4. das Bestehen und Nichtbestehen (§ 7),
5. die Anrechnung von Studienzeiten, Prüfungsvorleistungen, Prüfungsleistungen, Modulen und ECTS-Punkten im Einzelfall (§ 8),
6. die Bestellung der Prüfenden und Beisitzenden (§ 11),
7. das Ablegen einer Prüfung in einer verlängerten Zeit oder in einer anderen Form (§ 17 Absatz 3),
8. die Verlängerung der Bearbeitungszeit der Bachelor-Arbeit (§ 21 Absatz 5),
9. die Ungültigkeit von Prüfungen (§ 27),
10. die Abhilfe von Widersprüchen (§ 29).

(3) Das Prüfungsamt ist zuständig für die im Rahmen dieser Ordnung notwendigen organisatorischen Aufgaben und die Unterstützung der Prüfungsausschüsse. Dazu gehören insbesondere:

1. die Ausführung und der Vollzug der Entscheidungen der Prüfungsausschüsse,
2. die Feststellung der Zulassung zu Modulprüfungen (§§ 13, 24 Absatz 1 und 3),
3. die Abmeldung von der Modulprüfung (§ 14 Abs. 2),
4. die Anmeldung zum Freiversuch (§ 14 Abs. 1),
5. die Führung der Prüfungsakte,
6. die zeitliche und räumliche Organisation und Koordination der Prüfungen in Zusammenarbeit mit den Fakultäten,
7. die Information zu prüfungsrelevanten Vorgängen,
8. die Ausstellung von Bescheinigungen,
9. die Ausfertigung von Zeugnissen, Urkunden und Diploma Supplements (§ 25),
10. die Ausfertigung von Studienzeugnissen (§ 7 Absatz 8),
11. die Entgegennahme von Anträgen auf zweite Wiederholungsprüfungen (§ 16 Absatz 3),
12. die Entgegennahme von Rücktritts- und Versäumnisanzeigen (§ 6 Absatz 2).

(4) Der Zentrale Prüfungsausschuss ist zuständig in den Prüfungsangelegenheiten, die mehrere Fakultäten berühren und für Entscheidungen über Widersprüche, soweit der Prüfungsausschuss der Fakultät ihnen nicht abhilft.

§ 31 Inkrafttreten

Diese Prüfungsordnung tritt am Tag nach der Veröffentlichung an der Hochschule in Kraft und gilt für alle Studierenden ab Matrikel 2020.

Ausgefertigt aufgrund des Beschlusses des Fakultätsrates Management- und Kulturwissenschaften vom 04.12.2019 und der Genehmigung durch das Rektorat der Hochschule Zittau/Görlitz vom 26.02.2020.

Zittau/Görlitz am 26.02.2020

Der Rektor



Prof. Dr. phil. Friedrich Albrecht

Anlage 1 (zu §§ 12; 13): Prüfungsplan

Stg.s- interner Code	Module	Semester							ECTS- Punkte*
		1	2	3	4	5	6	7	
	112000 Allgemeine Betriebswirtschafts- lehre	PK90							5
	264150 Interkulturalität (inkl. Wiss. Arbei- ten)	PL							5
	265450 Kulturgeschichte Europas (inkl. Theater von Innen)	VK PK180							5
	242950 Kultursoziologie und Ethik	VR PB							5
	238850 Kulturtechniken I	PK90 PK30							5
	186100 Volkswirtschaftslehre/Wirtscha- ftspolitik	PK90							5
W_1	226850 Business English B2 ***	PK120							5
W_2	133200 Wirtschaftsmathematik ***	PK150							5
W_3	177150 Buchführung ***	VK							2
	258650 Kulturgeschichte der Welt (inkl. Kreativworkshop)		VK PB						5
	243150 Kulturphilosophie/Ästhetik (inkl. Ost-West-Kolleg)		VL PR						5
	258800 Management		VR PK90						5
	264750 Rechnungswesen I (Jahresab- schluss und betriebliche Steuern)		PK90						5
	257400 Systeme und Technologien der Di- gitalisierung		VB PK90						5
W_4	263950 Fremdsprachenkompetenzen für WKb/WKm ***		P						5
Wahlpflichtbereich 5 ECTS-Punkte siehe Anlage 1a									
	261800 Fachübergreifende Kompetenzen (Wahlpflichtmodule)		P						5
	264800 Auslandsstudiensemester Kultur und Management			P					30

	115550 Empirische Sozialforschung/Statistik				PK120				5
	242800 Kreativität (inkl. Kreativworkshop)				VR PL				5
	258600 Kultur- und Kunstformen (inkl. Exkursion)				VL PB				5
	264000 Kulturpolitikwissenschaften				VB PB				5
	244600 Projekt- und Eventmanagement				VB PR				5
	115000 Rechnungswesen II (Kosten- und Leistungsrechnung)				PK120				5
W_5	263950 Fremdsprachenkompetenzen für WKb/WKm ***				P				5
	243550 Finanzmanagement und Controlling				VL PK90				5
	243750 Forschungsseminar (inkl. Ost-West-Kolleg)				VR PB				5
	257150 Kultur- und Kunstevents				VR PL				5
	264250 Kulturmarketing				PR				5
	257450 Modelle und Anwendungen zur Digitalen Transformation				VR PB				5
W_6	263950 Fremdsprachenkompetenzen für WKb/WKm ***				P				5
Wahlpflichtbereich Kulturprojekt/Kulturrecht 5 ECTS-Punkte									
	257200 Projekt Kulturmanagement / Ethik				VR PL				5
	186550 Recht/Kulturrecht				PK150				5
	243850 Praktikum Interkulturalität oder Kreativkultur					VR PP			30
	247950 Abschlussmodul (Bachelor-Arbeit und Verteidigung)						PA PM30		15
	242850 Art Coaching						VR PL		10
	243100 Forschungsmethoden / Tutorium						VX PL		5
Gesamtzahl der ECTS Punkte		30	30	30	30	30	30	30	210

* 1 ECTS-Punkt entspricht einem studentischen Arbeitsaufwand von 30 Zeitstunden

*** Wahlmodul

Legende:

ECTS = European Credit Transfer System – (Punkte)

PA = Prüfungsleistung in Form der Abschlussarbeit gemäß § 21

PB = Alternative Prüfungsleistung in Form des Belegs gemäß § 22

PK = Schriftliche Prüfungsleistung in Form der Klausur gemäß §§ 19; 20

PL = Alternative Prüfungsleistung in Form der Laborleistung gemäß § 22

PM = Mündliche Prüfungsleistung gemäß § 18

PP = Prüfungsleistung in Form des Praxisbelegs

PR = Alternative Prüfungsleistung in Form des Referates gemäß § 22

P = Prüfungsleistung/en entsprechend den Wahlpflichtkomponenten

VB = Prüfungsvorleistung in Form des Belegs gemäß § 17 i.V.m. § 22

VK = Prüfungsvorleistung in Form der Klausur gemäß § 17 i.V.m. § 19

VL = Prüfungsvorleistung in Form der Laborleistung gemäß § 17 i.V.m. § 22

VR = Prüfungsvorleistung in Form des Referates gemäß § 17 i.V.m. § 22

VX = keine Prüfungsvorleistung

(Die Zahlenangabe hinter der Prüfungsart gibt die Dauer der Prüfungsleistung in Minuten an.)

Anlage 1a: Fachübergreifende Kompetenzen (261800) 5 ECTS-Punkte

Modulnr.	Modulbezeichnung	Prüfungsform	Lehrtort
254450	Aktive Kommunikation	VB + PM15	Zittau und Görlitz
254900	Wissenschaftliches Arbeiten in der digitalen Welt	PO20	Zittau und Görlitz
254950	Innovation und Projekt	VB + PO20	Zittau und Görlitz
255000	Selbstmanagement und Teamentwicklung	VB + PO15	Zittau und Görlitz
255050	Das Oberlausitzer Umgebendehaus	VT + PO20	Zittau
255400	Kreativ und sozial kompetent werden	VT + PO20	Zittau und Görlitz
255450	Werte und Kultur	VT + PK45	Zittau und Görlitz
255500	Mensch, Geschichte, Technik	VT + PK45	Zittau und Görlitz
255550	Mensch und Gesellschaft	VT + PB	Zittau und Görlitz
255350	Ringvorlesungsreihe und Seminar zu Themen der ökologischen, ökonomischen und sozialen Nachhaltigkeit	PB	Zittau und Görlitz
254000	Englisch C1	VK + PK90	Zittau und Görlitz
254200	Englisch für Sozialwissenschaften	PK120	Zittau und Görlitz
253950	Englisch B1/B2 (Auffrischkurs)	PK120	Zittau und Görlitz
254050	Business English B2	PK120	Zittau und Görlitz
254550	Englisch für Ingenieure	PK120	Zittau und Görlitz
253200	Deutsch als Fremdsprache B2/C1	PK135	Zittau und Görlitz
253250	Russisch A1	PK80	Zittau und Görlitz
253300	Russisch A2	VK + PM20	Zittau und Görlitz
253350	Tschechisch A1	PK80	Zittau und Görlitz
253400	Tschechisch A2	VK + PM20	Zittau und Görlitz
253450	Polnisch A1	PK80	Zittau und Görlitz
253500	Polnisch A2	VK + PM20	Zittau und Görlitz

253550	Italienisch A1	PK80	Zittau und Görlitz
253600	Italienisch A2	VK + PM20	Zittau und Görlitz
255150	Italienisch B1	PK105	Zittau und Görlitz
253650	Spanisch A1	PK80	Zittau und Görlitz
253700	Spanisch A2	VK + PM20	Zittau und Görlitz
253750	Spanisch B1	PK105	Zittau und Görlitz
253800	Französisch A1	PK80	Zittau und Görlitz
253850	Französisch A2	VK + PM20	Zittau und Görlitz
253900	Französisch B1	PK105	Zittau und Görlitz

Legende:

ECTS = European Credit Transfer System – (Punkte)

PB = Alternative Prüfungsleistung in Form des Belegs gemäß § 22

PO = Alternative Prüfungsleistung in Form der Poster Präsentation gemäß § 22

PK = Schriftliche Prüfungsleistung in Form der Klausur gemäß §§ 19; 20

PM = Mündliche Prüfungsleistung gemäß § 18

VB = Prüfungsvorleistung in Form des Belegs gemäß § 17 i.V.m. § 22

VK = Prüfungsvorleistung in Form der Klausur gemäß § 17 i.V.m. § 19

VT = Prüfungsvorleistung in Form des Testats gemäß § 17

(Die Zahlenangabe hinter der Prüfungsart gibt die Dauer der Prüfungsleistung in Minuten an.)

Anlage 2: Bestandteile und Bildungsvorschriften (Wichtung) der Gesamtnote

Die Bachelor-Prüfung ist eine fachübergreifende Prüfung. Die Noten für die einzelnen Module gehen mit folgenden Wichtungsfaktoren in die Gesamtnote ein:

Stg.s- interner Code	Modul	Prüfungsform	Wichtung der Prüfungslei- stungen	Wichtungsfak- tor
	112000 Allgemeine Betriebswirtschaftslehre	PK 90	100.0	2.00
	264150 Interkulturalität (inkl. Wiss. Arbeiten)	PL	100.0	1.00
	265450 Kulturgeschichte Europas (inkl. Theater von In- nen)	PK 180	100.0	1.00
	242950 Kultursoziologie und Ethik	PB	100.0	2.00
	238850 Kulturtechniken I	PK 90 PK 30	50.0 50.0	1.00
	186100 Volkswirtschaftslehre/Wirtschaftspolitik	PK 90	100.0	1.00
W_1	226850 Business English B2 ***	PK 120	100.0	0.00
W_2	133200 Wirtschaftsmathematik ***	PK 150	100.0	0.00
W_3	177150 Buchführung ***	-	0.0	0.00
	258650 Kulturgeschichte der Welt (inkl. Kreativ- workshop)	PB	100.0	2.00
	243150 Kulturphilosophie/Ästhetik (inkl. Ost-West-Kol- leg)	PR	100.0	2.00
	258800 Management	PK 90	100.0	2.00
	264750 Rechnungswesen I (Jahresabschluss und be- triebliche Steuern)	PK 90	100.0	1.00
	257400 Systeme und Technologien der Digitalisierung	PK 90	100.0	1.00
Wahlpflichtbereich 5 ECTS-Punkte				
	261800 Fachübergreifende Kompetenzen (Wahlpflicht- module)	P	100.0	1.00
W_4	263950 Fremdsprachenkompetenzen für WKb/WKm ***	P	100.0	0.00
	264800 Auslandsstudiensemester Kultur und Manage- ment	P	100.0	1.00
	115550 Empirische Sozialforschung/Statistik	PK 120	100.0	1.00

	242800 Kreativität (inkl. Kreativworkshop)	PL	100.0	1.00
	258600 Kultur- und Kunstformen (inkl. Exkursion)	PB	100.0	2.00
	264000 Kulturpolitikwissenschaften	PB	100.0	2.00
	244600 Projekt- und Eventmanagement	PR	100.0	2.00
	115000 Rechnungswesen II (Kosten- und Leistungsrechnung)	PK 120	100.0	1.00
W_5	263950 Fremdsprachenkompetenzen für WKb/WKm ***	P	100.0	0.00
	243550 Finanzmanagement und Controlling	PK 90	100.0	1.00
	243750 Forschungsseminar (inkl. Ost-West-Kolleg)	PB	100.0	2.00
	257150 Kultur- und Kunstevents	PL	100.0	1.00
	264250 Kulturmarketing	PR	100.0	2.00
	257450 Modelle und Anwendungen zur Digitalen Transformation	PB	100.0	1.00
Wahlpflichtbereich Kulturprojekt/Kulturrecht 5 ECTS-Punkte				
	257200 Projekt Kulturmanagement / Ethik	PL	100.0	1.00
	186550 Recht/Kulturrecht	PK 150	100.0	1.00
W_6	263950 Fremdsprachenkompetenzen für WKb/WKm ***	P	100.0	0.00
	243850 Praktikum Interkulturalität oder Kreativkultur	PP	100.0	2.00
	247950 Abschlussmodul (Bachelor-Arbeit und Verteidigung)	PA PM 30	70.0 30.0	10.00
	242850 Art Coaching	PL	100.0	1.00
	243100 Forschungsmethoden / Tutorium	PL	100.0	1.00

*** Wahlmodul

Legende:

PA	= Prüfungsleistung in Form der Abschlussarbeit gemäß § 21
PB	= Alternative Prüfungsleistung in Form des Belegs gemäß § 22
PK	= Schriftliche Prüfungsleistung in Form der Klausur gemäß §§ 19; 20
PL	= Alternative Prüfungsleistung in Form der Laborleistung gemäß § 22
PM	= Mündliche Prüfungsleistung gemäß § 18
PP	= Prüfungsleistung in Form des Praxisbelegs
PR	= Alternative Prüfungsleistung in Form des Referates gemäß § 22
P	= Prüfungsleistung/en entsprechend den Wahlpflichtkomponenten

(Die Zahlenangabe hinter der Prüfungsart gibt die Dauer der Prüfungsleistung in Minuten an.)

Bildung des Gesamturteils N_P der Bachelor-Prüfung:

$$N_P = \frac{\sum_{j=1}^{xx} (w_j * N_j)}{\sum_{j=1}^{xx} w_j}$$

N_j : Note der Modulprüfung im Modul j

w_j : Wichtungsfaktor für das Modul j

xx: Anzahl der Module

j: Module der Bachelor-Prüfung gemäß Anlage 1

Anlage 3: Zeugnis über die Bachelor-Prüfung (Textmuster) - Blatt 1



Hochschule
Zittau/Görlitz
UNIVERSITY OF APPLIED SCIENCES



Freistaat
SACHSEN

ZEUGNIS

ÜBER DIE BACHELORPRÜFUNG

Herr/Frau [Name]

geboren am [...] in [...]

hat im Studiengang

Kultur und Management

an der Fakultät Management- und Kulturwissenschaften

studiert und die Bachelorprüfung bestanden

und erhält die Gesamtnote:

[Prädikat]

(Durchschnittsnote: [Note])

Ergebnisse der Bachelorprüfung:

1. Abschlussmodul

(Bachelorarbeit und Abschlusskolloquium)

Thema der Bachelorarbeit:

Gesamtnote der Bachelorarbeit:

Anlage 3: Zeugnis über die Bachelor-Prüfung (Textmuster) - Blatt 2**2. Modulprüfungen**

Abschlussmodul (Bachelor-Arbeit und Verteidigung)
Allgemeine Betriebswirtschaftslehre
Art Coaching
Auslandsstudiensemester Kultur und Management
Empirische Sozialforschung/Statistik
Fachübergreifende Kompetenzen
Finanzmanagement und Controlling
Forschungsmethoden/Tutorium
Forschungsseminar (inkl. Ost-West-Kolleg)
Interkulturalität/Wiss. Arbeiten
Kreativität (inkl. Kreativworkshop)
Kultur- und Kunstevents
Kultur- und Kunstformen (inkl. Exkursion)
Kulturgeschichte der Welt (inkl. Kreativworkshop)
Kulturgeschichte Europas (inkl. Theater von Innen)
Kulturmarketing
Kulturphilosophie/Ästhetik (inkl. Ost-West-Kolleg)
Kulturpolitikwissenschaften
Kultursoziologie und Ethik/Wissenschaftliches Arbeiten
Kulturtechniken I
Management
Modelle und Anwendungen zur Digitalen Transformation
Praktikum Interkulturalität oder Kreativkultur
Projekt Kulturmanagement/Ethik
Projekt- und Eventmanagement
Rechnungswesen I (Jahresabschluss und betriebliche Steuern)
Rechnungswesen II (Kosten- und Leistungsrechnung)
Recht/Kulturrecht
Sprache der Auslandshochschule
Systeme und Technologien der Digitalisierung
Volkswirtschaftslehre/Wirtschaftspolitik

3. Leistungen, deren Bewertung nicht in das Gesamturteil eingegangen ist

Buchführung
Business English B2
Fremdsprachenkompetenzen für WKb/WKm
Wirtschaftsmathematik

Zittau/Görlitz, [Datum]

Siegel

[Name]
Dekan der Fakultät
Management- und Kulturwissenschaften

[Name]
Vorsitzender des Prüfungsausschusses
Management- und Kulturwissenschaften

Anlage 4: Bachelor-Urkunde (Textmuster)



Hochschule
Zittau/Görlitz
UNIVERSITY OF APPLIED SCIENCES



Freistaat
SACHSEN

BACHELOR

Herr/Frau [Name]

geboren am [...] in [...]
hat die Bachelorprüfung im Studiengang

Kultur und Management

erfolgreich abgelegt.

Die Hochschule Zittau/Görlitz - University of Applied Sciences -
verleiht durch diese Urkunde den Hochschulgrad

***Bachelor of Arts
(B.A.)***

Zittau/Görlitz, [Datum]

Siegel

[Name]
Rektor

[Name]
Dekan der Fakultät
Management- und Kulturwissenschaften

Anlage 5: Englische Übersetzung der Bachelor-Urkunde (Textmuster)



Hochschule
Zittau/Görlitz
UNIVERSITY OF APPLIED SCIENCES



Freistaat
SACHSEN

It is herewith certified that

Mr/Mrs/Ms

born on [...] in [...]

having successfully completed the relevant Bachelor course
has been admitted to the degree of Bachelor
following a course of study in the field of

Culture and Management

and that the Zittau/Görlitz University of Applied Sciences
hereby awards the degree of

***Bachelor of Arts
(B.A.)***

Zittau/Görlitz, [Datum]

Seal

[Name]
Rector

[Name]
Dean
Faculty of Managerial and Cultural Studies



Diploma Supplement

1 ANGABEN ZUM INHABER/ZUR INHABERIN DER QUALIFIKATION

- 1.1 Familienname / 1.2 Vorname** *«name», «vorname»*
1.3 Geburtsdatum, -Ort *«gebdatum», «gebort»*
1.4 Matrikelnummer *«Matrikelnr»*

2 ANGABEN ZUR QUALIFIKATION

- 2.1 Bezeichnung der Qualifikation** (ausgeschrieben, abgekürzt)
Bachelor of Arts – B.A.
Bezeichnung des Titels (ausgeschrieben, abgekürzt)
[n. a.]
- 2.2 Hauptstudienfach oder -fächer**
Kultur und Management
- 2.3 Name der Einrichtung, die die Qualifikation verliehen hat**
Hochschule Zittau/Görlitz, University of Applied Sciences
Fakultät Management- und Kulturwissenschaften
Status (Typ / Trägerschaft)
Fachhochschule in staatlicher Trägerschaft
- 2.4 Name der Einrichtung, die den Studiengang durchgeführt hat**
[siehe 2.3]
Status (Typ / Trägerschaft)
[siehe 2.3]
- 2.5 Im Unterricht / in der Prüfung verwendete Sprache(n)**
Deutsch/Englisch

3 ANGABEN ZUR EBENE DER QUALIFIKATION

- 3.1 Ebene der Qualifikation**
Erster berufsqualifizierender Hochschulabschluss

3.2 Dauer des Studiums (Regelstudienzeit)

Dreieinhalb Jahre (210 ECTS-Punkte) einschließlich Abschlussarbeit

3.3 Zugangsvoraussetzung(en)

- Allgemeine, fachgebundene oder Fachhochschulreife (siehe 8.7),

4 ANGABEN ZUM INHALT UND ZU DEN ERZIELTEN ERGEBNISSEN

4.1 Studienform

Vollzeit

4.2 Lernergebnisse

FACHKOMPETENZEN:

Die Absolventinnen und Absolventen verfügen entsprechend dem Querschnittscharakter von Kultur und Management über ein breites und integriertes Wissen einschließlich der aktuellen fachlichen Entwicklungen und sind in der Lage, dies im Rahmen eines beruflichen Tätigkeitsfeldes anzuwenden.

Sie verfügen über ein Verständnis wichtiger Theorien, Prinzipien und Methoden der Kultur- und Managementwissenschaften und sind in der Lage, ihr Wissen auch darüber hinaus zu vertiefen. Sie können gefestigtes Normen- und Wertewissen als regulatives Wissen einsetzen und vertreten es mit der Kraft der eigenen Persönlichkeit.

Die Absolventinnen und Absolventen sind in der Lage, sachgerechte Entscheidungen auf der Basis des notwendigen Detailwissens über die einzelnen Phasen der verschiedenen kulturellen Dienstleistungsprozesse zu fällen.

Sie richten ihr Denken nicht nur auf fachlich-methodische Details der eigenen Arbeit, sondern auf deren umfassenden Inhalte und Zusammenhänge. Sie sind in der Lage, über die eigene Arbeitsgruppe und das eigene Unternehmen hinaus zu schauen und nicht nur die im engeren Sinne fachliche, sondern auch die ökonomischen und politischen Wechselbeziehungen des eigenen Handelns zu berücksichtigen. Insofern gehen sie mehr als Generalist denn als Spezialist an die Arbeiten heran.

Die Absolventinnen und Absolventen sind in der Lage, auf der Grundlage eines breiten fachlichen und methodischen Wissens über die auf dem eigenen Gebiet wirkenden Ursache-Folge-Beziehungen zu handeln. Sie sind in der Lage, sich verantwortlich in Kenntnis der sozialen Folgen dieses Handelns und Entscheidens zu engagieren und berücksichtigen dabei auch umfassendere, nicht selbst verursachte, soziale Folgen (z.B. ökologische Zusammenhänge).

Sie können Wissen und Verstehen auf ihre beruflichen Tätigkeiten anwenden und Problemlösungen in ihrem Fachgebiet erarbeiten oder weiterentwickeln. Sie sammeln, bewerten und interpretieren relevante Informationen insbesondere in ihrem Studienprogramm, leiten wissenschaftlich fundierte Urteile ab und entwickeln Lösungsansätze, führen anwendungsorientierte Projekte durch und tragen im Team zur Lösung komplexer Aufgaben bei.

Sie sind in der Lage, kultur- und wirtschaftsbezogene Probleme zu identifizieren. Sie können erkannte Probleme in kreativen Diskussionen der Arbeitsgruppe oder des Unternehmens behandeln, Kommunikations- und Leitungsstrukturen dem erkannten Problemtyp entsprechend effektiv gestalten und initiieren Problemlösungsprozesse mit einzelnen Personen sowie in Projektgruppen.

Die Absolventinnen und Absolventen sind in der Lage, positive Veränderungen von Dienstleistungsangeboten, Organisationsmethoden, Marktbeziehungen und übergreifenden Vernetzungen zu suchen und aktiv positiv zu realisieren. Sie unterstützen Neues, setzen Neuerungen gern aktiv um und handeln innovativ durch den intensiven Gewinn von Erfahrungen, durch Lernen und Umweltextploration.

Sie setzen ein umfassendes Wissen über fachlich-methodische Zusammenhänge im organisatorischen Bereich der Kultur- und Kreativwirtschaft ein, erkennen und nutzen Chancen und Risiken im Zuge von nachhaltigen Entwicklungen sowie Megatrends wie Digitalisierung, Klimawandel und Mobilität. Sie beeinflussen und gestalten erkannte Zusammenhänge tatkräftig und setzen neue Organisationsformen und -beziehungen in der Praxis um.

Die Absolventinnen und Absolventen beherrschen Methoden des abstrakten Denkens und drücken sich klar aus; erfassen rasch Probleme und Sachverhalte. Sie können Wesentliches von

Unwesentlichem unterscheiden, erkennen Tendenzen und Zusammenhänge und leiten richtige Schlüsse und Strategien daraus ab.

Sie sind in der Lage, neue, komplexe Vorhaben termingerecht, kostengünstig und mit hoher Qualität zu bearbeiten. Sie können Projekte koordiniert und organisiert systematisch bearbeiten, überzeugend Teamprozesse steuern und als Dienstleister auftreten.

SOZIAL- UND SELBSTKOMPETENZEN:

Die Absolventinnen und Absolventen sind in der Lage, im kulturellen und wirtschaftlichen Kontext (Ethik) verantwortungsvoll zu handeln. Sie können gezielt kommunizieren, präsentieren und verhandeln.

Sie sind in der Lage, auf andere offen und wohlwollend, aber ohne Distanzlosigkeit zuzugehen, schnell Kontakte zu knüpfen und auszubauen, Wertschätzung zu zeigen gegenüber Gesprächspartnern und Stakeholdern. Sie können andere durch starke Identifikation mit den eigenen Argumenten überzeugen. Sie können sich kundengerecht ausdrücken, präsentieren, verhandeln und schreiben. Sie können mit Informations- und Kommunikationstechnologien umgehen und Chancen und Potenziale sowie Grenzen und Risiken digitaler Medien und Technologien erkennen. Sie sind in der Lage auf Englisch sowie in einer weiteren Fremdsprache zu kommunizieren.

Die Absolventinnen und Absolventen sind in der Lage, gut und gern in Teams zu arbeiten, andere Sichtweisen und -meinungen in die Gruppenprozesse einzubinden und gemeinsame Lösungen anzustreben. Sie können mit interkulturellen Unterschieden und genderspezifischen Fragestellungen umgehen. Sie sind in der Lage, Empathie zu entwickeln und zu zeigen. Sie sind in der Lage, mit Kritik umzugehen, sich in andere Perspektiven hineinzusetzen und im Fall von Konfliktsituationen Lösungen zu entwickeln.

Sie sind in der Lage, eigene Ideen und Vorstellungen auf der Grundlage einer positiven Zukunftserwartung zu realisieren. Sie kommunizieren und kooperieren gern mit anderen und aktivieren sie dadurch, vermitteln positive Überzeugungen an Vorgesetzte und Mitarbeiter, lösen Konflikte, indem sie eigene und fremde moralische Überzeugungen sowie Wertgrundlagen der eigenen Profession und deren Einbettung in gesellschaftliche Werte und Normen akzeptieren.

Sie sind in der Lage, Vertrauen zu schaffen und sicher aufzutreten. Sie können Konflikte lösen, indem sie Interessengegensätze erkennen, persönliche Toleranz, Meinungen anderer auch dann noch zulassen, wenn sie der eigenen Vorstellung widersprechen.

Sie können das eigene berufliche Handeln mit theoretischem und methodischem Wissen begründen, ein berufliches Selbstbild entwickeln, dass sich an Zielen und Standards professionellen Handelns in vorwiegend außerhalb der Wissenschaft liegenden Berufsfeldern orientiert. Sie sind in der Lage, eigene Lösungen zu entwickeln und zu kommunizieren.

Die Absolventinnen und Absolventen sind in der Lage, konsequent, verantwortungsbewusst und werteorientiert pflichtbewusst und zuverlässig zu handeln. Sie sind in der Lage, ihre persönlichen Werte und Ziele eigenen ökonomischen Handelns mit anderen Menschen, die Interesse an den Handlungsfolgen haben, auszutauschen.

Sie sind in der Lage, gemäß den erkannten eigenen Möglichkeiten und Begrenzungen zu handeln und die gegebenen Handlungsmöglichkeiten aktiv auszuschöpfen. Sie können sich die Zeit selbstgesteuert einteilen, können sich selbst reflektieren und mit Kritik umgehen. Sie zeigen Initiative, setzen sich Ziele und verfolgen diese.

4.3 Einzelheiten zum Studiengang

Zur Information über die absolvierten Prüfungsleistungen (schriftlich und mündlich) sowie Thema der Abschlussarbeit siehe „Zeugnis über die Bachelor-Prüfung“ sowie *Transcript of Records*.

4.4 Notensystem und Hinweise zur Vergabe von Noten

Benotungsskala siehe 8.6

4.5 Gesamtnote

„*notentext*“ (erzielt auf der Grundlage der Abschlussexamina (siehe 4.3))

5 ANGABEN ZUM STATUS DER QUALIFIKATION

5.1 Zugang zu weiterführenden Studien

Der Bachelor-Grad eröffnet den Zugang zu einem Master-Studium, wobei von Institution zu Institution unterschiedliche zusätzliche Zugangsvoraussetzungen zu erfüllen sein können.

5.2 Beruflicher Status

Der Abschluss „Bachelor of Arts“ berechtigt zur Berufsarbeit im Kultursektor und in Bereichen der Kultur- und Kreativwirtschaft.

6 WEITERE ANGABEN

6.1 Weitere Angaben

keine

6.2 Informationsquellen für ergänzende Angaben

Zur Hochschule: <http://www.hszg.de/>

Zur Fakultät: <http://f-mk.hszg.de/>

Informationen zum deutschen Bildungssystem siehe unter Punkt 8.8

7 ZERTIFIZIERUNG

Dieses Diploma Supplement nimmt Bezug auf folgende Original-Dokumente:

Bachelor-Urkunde (Deutsch und Englisch) «*pdatum*»

Zeugnis über die Bachelor-Prüfung (Deutsch) «*pdatum*»

Transcript of Records (Englisch) «*pdatum*»

8 ANGABEN ZUM NATIONALEN HOCHSCHULSYSTEM

Die Informationen über das nationale Hochschulsystem auf den folgenden Seiten geben Auskunft über den Grad der Qualifikation und den Typ der Institution, die sie vergeben hat.

8 Informationen zum Hochschulsystem in Deutschland¹

8.1 Die unterschiedlichen Hochschulen und ihr institutioneller Status

Die Hochschulausbildung wird in Deutschland von drei Arten von Hochschulen angeboten.²

- *Universitäten*, einschließlich verschiedener spezialisierter Institutionen, bieten das gesamte Spektrum akademischer Disziplinen an. Traditionell liegt der Schwerpunkt an deutschen Universitäten besonders auf der Grundlagenforschung, so dass das fortgeschrittene Studium vor allem theoretisch ausgerichtet und forschungsorientiert ist.

- *Fachhochschulen* konzentrieren ihre Studienangebote auf ingenieurwissenschaftliche technische Fächer und wirtschaftswissenschaftliche Fächer, Sozialarbeit und Design. Der Auftrag von angewandter Forschung und Entwicklung impliziert einen praxisorientierten Ansatz und eine ebensolche Ausrichtung des Studiums, was häufig integrierte und begleitete Praktika in Industrie, Unternehmen oder anderen einschlägigen Einrichtungen einschließt.

- *Kunst- und Musikhochschulen* bieten Studiengänge für künstlerische Tätigkeiten an, in Bildender Kunst, Schauspiel und Musik, in den Bereichen Regie, Produktion und Drehbuch für Theater, Film und andere Medien sowie in den Bereichen Design, Architektur, Medien und Kommunikation.

Hochschulen sind entweder staatliche oder staatlich anerkannte Institutionen. Sowohl in ihrem Handeln einschließlich der Planung von Studiengängen als auch in der Festsetzung und Zuerkennung von Studienabschlüssen unterliegen sie der Hochschulgesetzgebung.

8.2 Studiengänge und -abschlüsse

In allen drei Hochschultypen wurden die Studiengänge traditionell als integrierte „lange“ (einstufige) Studiengänge angeboten, die entweder zum Diplom oder zum Magister Artium führten oder mit einer Staatsprüfung abschlossen.

Im Rahmen des Bologna-Prozesses wird das einstufige Studiensystem sukzessive durch ein zweistufiges ersetzt. Seit 1998 wurden in fast allen Studiengängen gestufte Abschlüsse (Bachelor und Master) eingeführt. Dies soll den Studierenden mehr Wahlmöglichkeiten und Flexibilität beim Planen und Verfolgen ihrer Lernziele bieten sowie Studiengänge international kompatibel machen.

Die Abschlüsse des deutschen Hochschulsystems einschließlich ihrer Zuordnung zu den Qualifikationsstufen sowie die damit einhergehenden

Qualifikationsziele und Kompetenzen der Absolventen sind im Qualifikationsrahmen für deutsche Hochschulabschlüsse³, im Deutschen Qualifikationsrahmen für lebenslanges Lernen (DQR)⁴ sowie im Europäischen Qualifikationsrahmen für lebenslanges Lernen (EQR)⁵ beschrieben. Einzelheiten s. Abschnitte 8.4.1, 8.4.2 bzw. 8.4.3. Tab. 1 gibt eine zusammenfassende Übersicht.

8.3 Anerkennung/Akkreditierung von Studiengängen und Abschlüssen

Um die Qualität und die Vergleichbarkeit von Qualifikationen sicherzustellen, müssen sich sowohl die Organisation und Struktur von Studiengängen als auch die grundsätzlichen Anforderungen an Studienabschlüsse an den Prinzipien und Regelungen der Ständigen Konferenz der Kultusminister der Länder (KMK) orientieren.⁶ Seit 1999 existiert ein bundesweites Akkreditierungssystem für Bachelor- und Masterstudiengänge, nach dem alle neu eingeführten Studiengänge akkreditiert werden. Akkreditierte Studiengänge sind berechtigt, das Qualitätssiegel des Akkreditierungsrates zu führen.⁷

8.4 Organisation und Struktur der Studiengänge

Die folgenden Studiengänge können von allen drei Hochschultypen angeboten werden. Bachelor- und Masterstudiengänge können nacheinander, an unterschiedlichen Hochschulen, an unterschiedlichen Hochschultypen und mit Phasen der Erwerbstätigkeit zwischen der ersten und der zweiten Qualifikationsstufe studiert werden. Bei der Planung werden Module und das Europäische System zur Übertragung und Akkumulierung von Studienleistungen (ECTS) verwendet, wobei einem Semester 30 Kreditpunkte entsprechen.

8.4.1 Bachelor

In Bachelorstudiengängen werden wissenschaftliche Grundlagen, Methodenkompetenz und berufsfieldbezogene Qualifikationen vermittelt. Der Bachelorabschluss wird nach 3 bis 4 Jahren vergeben. Zum Bachelorstudium gehört eine schriftliche Abschlussarbeit. Studiengänge, die mit dem Bachelor abgeschlossen werden, müssen gemäß dem Gesetz zur Errichtung einer Stiftung zur Akkreditierung von Studiengängen in Deutschland akkreditiert werden.⁸

Tab. 1: Institutionen, Studiengänge und Abschlüsse im Deutschen Hochschulsystem

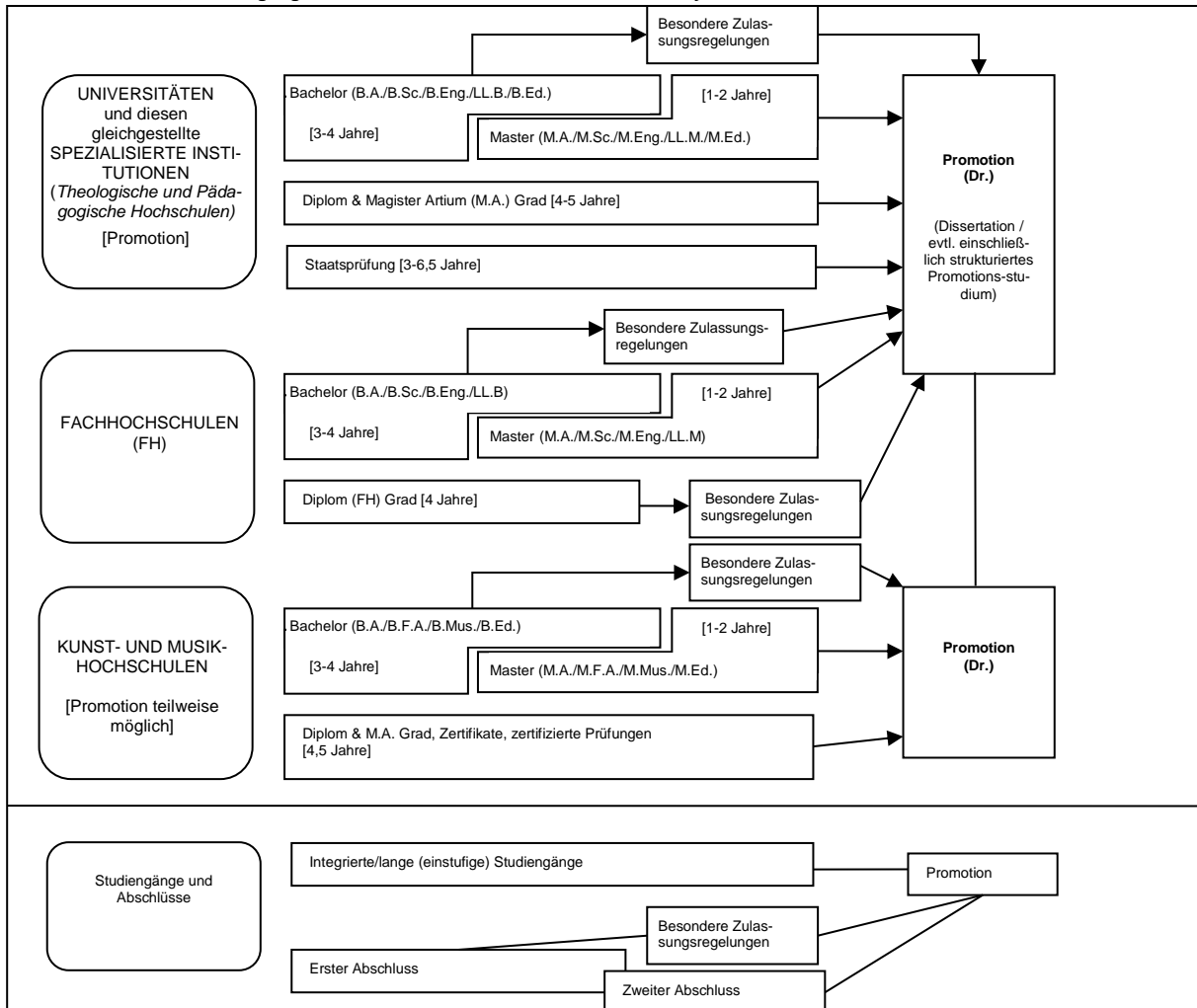

Studiengänge der ersten Qualifikationsstufe (Bachelor) schließen mit den Graden Bachelor of Arts (B.A.), Bachelor of Science (B.Sc.), Bachelor of Engineering (B.Eng.), Bachelor of Laws (LL.B.), Bachelor of Fine Arts (B.F.A.), Bachelor of Music (B.Mus.) oder Bachelor of Education (B.Ed.) ab.

Der Bachelorgrad entspricht der Qualifikationsstufe 6 des DQR/EQR.

8.4.2 Master

Der Master ist der zweite Studienabschluss nach weiteren 1 bis 2 Jahren. Masterstudiengänge können nach den Profiltypen „anwendungsorientiert“ und „forschungsorientiert“ differenziert werden. Die Hochschulen legen das Profil fest.

Zum Masterstudiengang gehört eine schriftliche Abschlussarbeit. Studiengänge, die mit dem Master abgeschlossen werden, müssen gemäß dem Gesetz zur Errichtung einer Stiftung zur Akkreditierung von Studiengängen in Deutschland akkreditiert werden.⁹

Studiengänge der zweiten Qualifikationsstufe (Master) schließen mit den Graden Master of Arts (M.A.), Master of Science (M.Sc.), Master of Engineering (M.Eng.), Master of Laws (LL.M.), Master of Fine Arts (M.F.A.), Master of Music (M.Mus.) oder Master of Education (M.Ed.) ab. Weiterbildende Masterstudiengänge können andere Bezeichnungen erhalten (z.B. MBA).

Der Mastergrad entspricht der Qualifikationsstufe 7 des DQR/EQR.

8.4.3 Integrierte „lange“ einstufige Studiengänge: Diplom, Magister Artium, Staatsprüfung

Ein integrierter Studiengang ist entweder mono-disziplinär (Diplomabschlüsse und die meisten Staatsprüfungen) oder besteht aus einer Kombination von entweder zwei Hauptfächern oder einem Haupt- und zwei Nebenfächern (Magister Artium). Das Vorstudium (1,5 bis 2 Jahre) dient der breiten Orientierung und dem Grundlagenerwerb im jeweiligen Fach. Eine Zwischenprüfung (bzw. Vordiplom) ist Voraussetzung für die Zulassung zum Hauptstudium, d.h. zum fortgeschrittenen Studium und der Spezialisierung. Voraussetzung für den Abschluss sind die Vorlage einer schriftlichen Abschlussarbeit (Dauer bis zu 6 Monaten) und umfangreiche schriftliche und mündliche Abschlussprüfungen. Ähnliche Regelungen gelten für die Staatsprüfung. Die erworbene Qualifikation entspricht dem Master.

- Die Regelstudienzeit an *Universitäten* beträgt bei integrierten Studiengängen 4 bis 5 Jahre (Diplom, Magister Artium) oder 3 bis 6,5 Jahre (Staatsprüfung). Mit dem Diplom werden ingenieur-, natur- und wirtschaftswissenschaftliche Studiengänge abgeschlossen. In den Geisteswissenschaften ist der entsprechende Abschluss in der Regel der Magister Artium (M.A.). In den Sozialwissenschaften variiert die Praxis je nach Tradition der jeweiligen Hochschule. Juristische, medizinische und pharmazeutische Studiengänge schließen mit der Staatsprüfung ab. Dies gilt in einigen Ländern auch für Lehramtsstudiengänge.

Die drei Qualifikationen (Diplom, Magister Artium und Staatsprüfung) sind akademisch gleichwertig und auf der Qualifikationsstufe 7 des DQR/EQR angesiedelt. Sie bilden die formale Voraussetzung zur Promotion. Weitere Zulassungsvoraussetzungen können von der Hochschule festgelegt werden, s. Abschnitt 8.5.

- Die Regelstudienzeit an *Fachhochschulen* (FH) beträgt bei integrierten Studiengängen 4 Jahre und schließt mit dem Diplom (FH) ab. Dieses ist auf der Qualifikationsstufe 6 des DQR/EQR angesiedelt. Fachhochschulen haben kein Promotionsrecht; qualifizierte Absolventen können sich für die Zulassung zur Promotion an promotionsberechtigten Hochschulen bewerben, s. Abschnitt 8.5.

- Das Studium an *Kunst- und Musikhochschulen* ist in seiner Organisation und Struktur abhängig vom jeweiligen Fachgebiet und der individuellen Zielsetzung. Neben dem Diplom- bzw. Magisterabschluss gibt es bei integrierten Studiengängen Zertifikate und zertifizierte Abschlussprüfungen für spezielle Bereiche und berufliche Zwecke.

8.5 Promotion

Universitäten sowie gleichgestellte Hochschulen und einige Kunst- und Musikhochschulen sind promotionsberechtigt. Formale Voraussetzung für die Zulassung zur Promotion ist ein qualifizierter Masterabschluss (Fachhochschulen und Universitäten), ein Magisterabschluss, ein Diplom, eine Staatsprüfung oder ein äquivalenter ausländischer Abschluss. Entsprechende Abschlüsse von Kunst- und Musikhochschulen können in Ausnahmefällen (wissenschaftliche Studiengänge, z.B. Musiktheorie,

Musikwissenschaften, Kunst- und Musikpädagogik, Medienwissenschaften) formal den Zugang zur Promotion eröffnen. Besonders qualifizierte Inhaber eines Bachelorgrades oder eines Diploms (FH) können ohne einen weiteren Studienabschluss im Wege eines Eignungsfeststellungsverfahrens zur Promotion zugelassen werden. Die Universitäten bzw. promotionsberechtigten Hochschulen regeln sowohl die Zulassung zur Promotion als auch die Art der Eignungsprüfung. Voraussetzung für die Zulassung ist außerdem, dass das Promotionsprojekt von einem Hochschullehrer als Betreuer angenommen wird.

Die Promotion entspricht der Qualifikationsstufe 8 des DQR/EQR.

8.6 Benotungsskala

Die deutsche Benotungsskala umfasst üblicherweise 5 Grade (mit zahlenmäßigen Entsprechungen; es können auch Zwischennoten vergeben werden): „Sehr gut“ (1), „Gut“ (2), „Befriedigend“ (3), „Ausreichend“ (4), „Nicht ausreichend“ (5). Zum Bestehen ist mindestens die Note „Ausreichend“ (4) notwendig. Die Bezeichnung für die Noten kann in Einzelfällen und für den Doktorgrad abweichen.

Außerdem findet eine Einstufungstabelle nach dem Modell des ECTS-Leitfadens Verwendung, aus der die relative Verteilung der Noten in Bezug auf eine Referenzgruppe hervorgeht.

8.7 Hochschulzugang

Die Allgemeine Hochschulreife (Abitur) nach 12 bis 13 Schuljahren ermöglicht den Zugang zu allen Studiengängen. Die Fachgebundene Hochschulreife ermöglicht den Zugang zu allen Studiengängen an Fachhochschulen, an Universitäten und gleichgestellten Hochschulen, aber nur zu bestimmten Fächern. Das Studium an Fachhochschulen ist auch mit der Fachhochschulreife möglich, die in der Regel nach 12 Schuljahren erworben wird. Der Zugang zu Studiengängen an Kunst- und Musikhochschulen und entsprechenden Studiengängen an anderen Hochschulen sowie der Zugang zu einem Sportstudiengang kann auf der Grundlage von anderen bzw. zusätzlichen Voraussetzungen zum Nachweis einer besonderen Eignung erfolgen.

Beruflich qualifizierte Bewerber ohne schulische Hochschulzugangsberechtigung erhalten eine allgemeine Hochschulzugangsberechtigung und damit Zugang zu allen Studiengängen, wenn sie Inhaber von Abschlüssen bestimmter, staatlich geregelter beruflicher Aufstiegsfortbildungen sind (zum Beispiel Meister/in im Handwerk, Industriemeister/in, Fachwirt/in (IHK), Betriebswirt/in (IHK) und (HWK), staatliche geprüfte/r Techniker/in, staatliche geprüfte/r Betriebswirt/in, staatlich geprüfte/r Gestalter/in, staatlich geprüfte/r Erzieher/in. Eine fachgebundene Hochschulzugangsberechtigung erhalten beruflich qualifizierte Bewerber mit einem Abschluss einer staatlich geregelten, mindestens zweijährigen Berufsausbildung und i.d.R. mindestens dreijähriger Berufspraxis, die ein Eignungsfeststellungsverfahren an einer Hochschule oder staatlichen Stelle erfolgreich durchlaufen haben; das Eignungsfeststellungsverfahren kann durch ein nachweislich erfolgreich absolviertes Probestudium von mindestens einem Jahr ersetzt werden.¹⁰

Die Hochschulen können in bestimmten Fällen zusätzliche spezifische Zulassungsverfahren durchführen.

8.8 Informationsquellen in der Bundesrepublik

- Kultusministerkonferenz (KMK) (Ständige Konferenz der Kultusminister der Länder in der Bundesrepublik Deutschland); Graurheindorfer Str. 157, D-53117 Bonn; Tel.: +49(0)228/501-0; Fax: +49(0)228/501-777
- Zentralstelle für ausländisches Bildungswesen (ZaB) als deutsche NARIC; www.kmk.org; E-Mail: zab@kmk.org
- Deutsche Informationsstelle der Länder im EURYDICE-Netz, für Informationen zum Bildungswesen in Deutschland; www.kmk.org; E-Mail: eurydice@kmk.org
- Hochschulrektorenkonferenz (HRK); Ahstr. 39, D-53175 Bonn; Fax: +49(0)228/887-110; Tel.: +49(0)228/887-0; www.hrk.de; E-Mail: post@hrk.de
- „Hochschulkompass“ der Hochschulrektorenkonferenz, enthält umfassende Informationen zu Hochschulen, Studiengängen etc. (www.hochschulkompass.de)

¹ Die Information berücksichtigt nur die Aspekte, die direkt das Diploma Supplement betreffen. Informationsstand 03/2019.

² Berufsakademien sind keine Hochschulen, es gibt sie nur in einigen Bundesländern. Sie bieten Studiengänge in enger Zusammenarbeit mit privaten Unternehmen an. Studierende erhalten einen offiziellen Abschluss und machen eine Ausbildung im Betrieb. Manche Berufsakademien bieten Bachelorstudiengänge an, deren Abschlüsse einem Bachelorgrad einer Hochschule gleichgestellt werden können, wenn sie von einer deutschen Akkreditierungsagentur akkreditiert sind.

³ Qualifikationsrahmen für deutsche Hochschulabschlüsse (Beschluss der Kultusministerkonferenz vom 16.02.2017).

⁴ Deutscher Qualifikationsrahmen für lebenslanges Lernen (DQR), Gemeinsamer Beschluss der Ständigen Konferenz der Kultusminister der Länder in der Bundesrepublik Deutschland, des Bundesministeriums für Bildung und Forschung, der Wirtschaftsministerkonferenz und des Bundesministeriums für Wirtschaft und Technologie (Beschluss der Kultusministerkonferenz vom 15.11.2012). Ausführliche Informationen unter www.dqr.de.

⁵ Empfehlung des Europäischen Parlaments und des Europäischen Rates zur Einrichtung des Europäischen Qualifikationsrahmens für lebenslanges Lernen vom 23.04.2008 (2008/C 111/01 – Europäischer Qualifikationsrahmen für lebenslanges Lernen – EQR).

⁶ Musterrechtsverordnung gemäß Artikel 4 Absätze 1 – 4 Studienakkreditierungsstaatsvertrag (Beschluss der Kultusministerkonferenz vom 07.12.2017).

⁷ Staatsvertrag über die Organisation eines gemeinsamen Akkreditierungssystems zur Qualitätssicherung in Studium und Lehre an deutschen Hochschulen (Studienakkreditierungsstaatsvertrag) (Beschluss der KMK vom 08.12.2016) In Kraft getreten am 01.01.2018.

⁸ Siehe Fußnote Nr. 7.

⁹ Siehe Fußnote Nr. 7.

¹⁰ Hochschulzugang für beruflich qualifizierte Bewerber ohne schulische Hochschulzugangsberechtigung (Beschluss der Kultusministerkonferenz vom 06.03.2009).



Diploma Supplement

1 INFORMATION IDENTIFYING THE HOLDER OF THE QUALIFICATION

- 1.1 Family Name(s) / 1.2 First Name(s): «name», «vorname»
1.3 Date and Place of Birth: «gebdatum», «gebort»
1.4 Student ID number or Code «Matrikelnr»

2 INFORMATION IDENTIFYING THE QUALIFICATION

2.1 Name of qualification and (if applicable) title conferred (including its abbreviation, in original language):

Bachelor of Arts – B.A.

Title Conferred (full, abbreviated; in original language)

[n/a]

2.2 Main field(s) of study for the qualification:

Culture and Management

2.3 Institution Awarding the Qualification (in original language)

Hochschule Zittau/Görlitz, University of Applied Sciences

Fakultät Kultur- und Managementwissenschaften (Faculty of Faculty of Managerial and Cultural Studies)

Status (type and sponsorship):

Public University of Applied Sciences

2.4 Name and status of institution administering studies (in original language):

[see 2.3]

Status (type and sponsorship):

[see 2.3]

2.5 Language(s) of instruction/examination:

German/English

3 INFORMATION ON THE LEVEL OF THE QUALIFICATION

3.1 Level of qualification:

First degree, single subject focussing on both culture and management, with research thesis

3.2 Official length of the programme (standard time to degree):

Three and a half years (210 ECTS credits)

3.3 Access requirement(s):

a) General Higher Education Entrance Qualification

4 INFORMATION ON THE CONTENTS AND RESULTS GAINED

4.1 Mode of Study

Full-time

4.2 Learning outcomes

PROFESSIONAL SKILLS:

In accordance with the cross-sectional character of "Culture and Management", graduates have a broad and integrated knowledge including current professional developments and are able to apply this knowledge in a professional field of activity.

They have an understanding of important theories, principles and methods of cultural and management sciences and are able to deepen their knowledge beyond this. They are able to use consolidated knowledge of norms and values as regulatory knowledge and represent it with the power of their own personality.

Graduates are able to make appropriate decisions based on the necessary detailed knowledge of the individual phases of the various cultural service processes.

They focus their thinking not only on technical and methodological details of their own work, but also on its comprehensive contents and interrelationships. They are able to look beyond their own working group and company and to consider not only the technical, but also the economic and political interrelationships of their own actions. In this respect, they approach their work more as generalists than as specialists.

The graduates are able to act based on a broad technical and methodological knowledge of the cause-and-effect relationships in their own field. They are able to engage responsibly in knowledge of the social consequences of this action and decision-making and also take into account more comprehensive, non-self-induced social consequences (e.g. ecological interrelationships).

They are able to apply knowledge and understanding to their professional activities and to work out or develop solutions to problems in their field of expertise. They collect, evaluate and interpret relevant information, especially in their study programme, derive scientifically sound judgements and develop approaches to solutions, carry out application-oriented projects and contribute to the solution of complex tasks in a team.

They are able to identify culture- and business-related problems. They are able to deal with identified problems in creative discussions in the working group or in the company, to effectively design communication and management structures according to the identified type of problem, and to initiate problem-solving processes with individuals and in project groups.

The graduates are able to search for positive changes in service offers, organisational methods, market relations and comprehensive networks and to realise them actively and positively. They support new things, like to actively implement innovations and act innovatively by gaining intensive experience, learning and environmental exploration.

They apply a comprehensive knowledge of technical and methodological interrelationships in the organisational field of the cultural and creative industries recognise and utilise opportunities and risks in the course of sustainable developments and megatrends such as digitisation, climate

change and mobility. They actively influence and shape identified interrelationships and implement new organisational forms and relationships in practice.

Graduates have mastered methods of abstract thinking, and express themselves clearly. They quickly grasp problems and facts. They are able to distinguish between the essential and the unessential, recognize tendencies and connections and derive correct conclusions and strategies from them.

They are able to handle new, complex projects on time, cost-effectively and with high quality. They can work systematically on projects in a coordinated and organised manner, manage team processes convincingly and act as service providers.

SOCIAL AND SELF-SKILLS:

Graduates are able to act responsibly in the cultural and economic context (ethics). They can communicate, present and negotiate in a targeted manner.

They are able to approach others openly and benevolently, but without being distant, to establish and expand contacts quickly, and to show appreciation towards discussion partners and stakeholders. You are able to convince others through strong identification with your own instruments. You can express yourself in a customer-oriented manner, present, negotiate and write. You can handle information and communication technologies and recognize chances and potentials as well as limits and risks of digital media and technologies. You are able to communicate in English and another foreign language.

The graduates are able to work well and gladly in teams, to integrate other perspectives and opinions into group processes and to strive for common solutions. They can deal with intercultural differences and gender-specific questions. You are able to develop and show empathy. They are able to deal with criticism, put themselves in other perspectives and develop solutions in case of conflict situations.

They are able to realise their own ideas and conceptions based on a positive expectation of the future. They like to communicate and cooperate with others and thereby activate them, convey positive convictions to superiors and employees, solve conflicts by accepting their own and other people's moral convictions as well as the value basis of their own profession and its embedding in social values and norms.

They are in a position to create trust and act confidently. They can solve conflicts by recognizing conflicts of interest, personal tolerance and accepting the opinions of others even when they contradict their own ideas.

They can justify their own professional actions with theoretical and methodological knowledge and develop a professional self-image that is oriented towards the goals and standards of professional action in professional fields that are predominantly outside of science. They are able to develop and communicate their own solutions.

Graduates are able to act consistently, responsibly and value-oriented, dutiful and reliable. They are able to exchange their personal values and goals of their own economic actions with other people who are interested in the consequences of their actions.

They are able to act in accordance with their own identified possibilities and limitations and to actively exploit the given possibilities for action. They are able to manage their time in a self-directed way, they can reflect on themselves and deal with criticism. They show initiative, set themselves goals and pursue them.

4.3 Programme Details

See Transcript of Records and Academic Transcript (*Zeugnis über die Bachelor-Prüfung*) for a list of examinations (written and oral) and the topic of the Bachelor's thesis.

4.4 Grading scheme and grade distribution guidance

General grading scheme see section 8.6

4.5 Overall Classification

“*notentext*” (based on the final examination results) (see 4.3)

5 INFORMATION ON THE FUNCTION OF THE QUALIFICATION

5.1 Access to Further Study

Graduates with a Bachelor’s degree are qualified for admission to a Master’s programme with possible additional admission requirements, which may differ from institution to institution.

5.2 Professional status / Access to regulated professions (if applicable)

The Bachelor of Arts degree in an economic discipline entitles its holder to exercise professional work in the cultural sector and in areas of cultural and creative economics.

6 ADDITIONAL INFORMATION

6.1 Additional Information

none

6.2 Further Information Sources

University website: <http://www.hszg.de/>

Faculty website: <https://f-mk.hszg.de/fakultaet.html>

For national information sources see section 8.

7 CERTIFICATION OF THE SUPPLEMENT

This Diploma Supplement refers to the following original documents:

Bachelor-Urkunde (Bachelor Degree Certificate, (German and English) «pdatum»

Zeugnis über die Bachelor-Prüfung (Academic Transcript, German) «pdatum»

Transcript of Records (Englisch) «pdatum»

8 INFORMATION ON THE NATIONAL HIGHER EDUCATION SYSTEM

The following pages provide information on the German higher education system including qualifications and types of awarding institutions.

8 INFORMATION ON HIGHER EDUCATION IN GERMANY¹

8.1 Types of institutions and their status:

Higher education (HE) studies in Germany are offered at three types of Higher Education Institutions (HEI).²

- *Universitäten* (Universities) including various specialized institutions, offer the whole range of academic disciplines. In the German tradition, universities focus in particular on basic research so that advanced stages of study have mainly theoretical orientation and research-oriented components.

- *Fachhochschulen* (Universities of Applied Sciences) concentrate their study programmes in engineering and technical disciplines, business-related studies, social work, and design. The common mission of applied research and development implies an application-oriented focus and professional character of studies, which include integrated and supervised work assignments in industry, enterprises or other relevant institutions.

- *Kunst- und Musikhochschulen* (Universities of Art/Music) offer studies for artistic careers in fine arts, performing arts and music; in such fields as directing, production, writing in theatre, film, and other media; and in a variety of design areas, architecture, media and communication.

Higher Education Institutions are either state or state-recognized institutions. In their operations, including the organization of studies and the designation and award of degrees, they are both subject to higher education legislation.

Types of programmes and awarded degrees:

Studies in all three types of institutions have traditionally been offered in integrated "long" (one-tier) programmes leading to *Diplom* or *Magister Artium* degrees or were completed by a *Staatsprüfung* (State Examination).

Within the framework of the Bologna-Process, one-tier study programmes are successively being replaced by a two-tier study system. The implementation of tiered programmes (Bachelor and Masters) has begun in 1998. These programmes are designed to provide enlarged variety and flexibility to students in planning and pursuing educational objectives they also enhance international compatibility of studies.

The German Qualifications Framework for Higher Education Degrees³, the German Qualifications Framework for Lifelong Learning⁴ and the European Qualifications Framework for Lifelong Learning (EQF)⁵

describe the degrees of the German Higher Education System. They contain the classification of the qualification levels and the resulting qualifications and competences of graduates.

For details see section 8.4.1, 8.4.2, and 8.4.3 respectively. Table 1 provides a synoptic summary.

8.3 Approval/Accreditation of programmes and degrees

To ensure quality and comparability of qualifications, the organization of studies and general degree requirements have to conform to principles and regulations established by the Standing Conference of the Ministers of Education and Cultural Affairs of the *Länder* in the Federal Republic of Germany (KMK).⁶ In 1999, a accreditation scheme for Bachelor's and Master's degree programmes has become operational. All new programmes must be accredited under this scheme; after a successful accreditation they receive the quality-label of the Accreditation Council.⁷

8.4 Organization and structure of studies

The following programmes apply to all three types of institutions. Bachelor's and Master's degree courses may be studied consecutively, at various higher education institutions, at different types of higher education institutions and with phases of professional work between the first and the second qualification. The organization of the study programmes makes use of modular components and of the European Credit Transfer and Accumulation System (ECTS) with 30 credits corresponding to one semester.

8.4.1 Bachelor

Bachelor programmes lay the academic foundations, provide methodological skills and lead to qualifications related to the professional field. The Bachelor's degree is awarded after 3 to 4 years.

Bachelor programmes include a written thesis requirement. Programmes leading to a Bachelor degree must be accredited according to the Law on the Establishment of a Foundation for the Accreditation of Study Programmes in Germany.⁸

Table 1: Institutions, programmes and degrees in the German Higher Education System

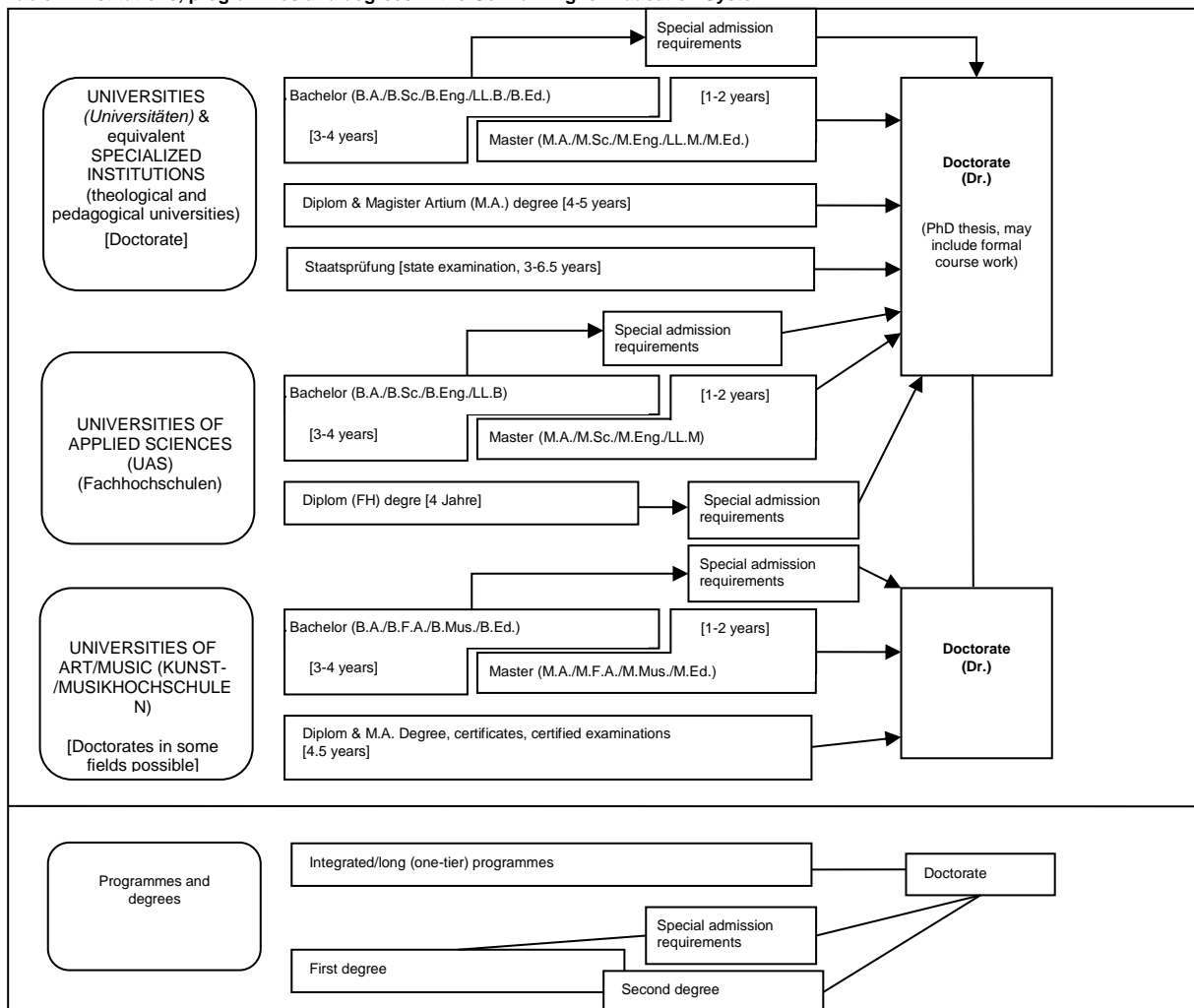

First degree programmes (Bachelor) lead to the degree of Bachelor of Arts (B.A.), Bachelor of Science (B.Sc.), Bachelor of Engineering (B.Eng.), Bachelor of Laws (LL.B.), Bachelor of Fine Arts (B.F.A.), Bachelor of Music (B.Mus.) or Bachelor of Education (B.Ed.). Bachelor degrees correspond to EQF Level 6.

8.4.2 Master

Master is the second degree after another 1 to 2 years. Masters programmes can be differentiated by the profile types "practice-oriented" and "research-oriented". Higher Education Institutions define the profile of each Masters programme.

The Master's degree programme includes a thesis requirement. Programmes leading to a Master's degree must be accredited according to the Law on the Establishment of a Foundation for the Accreditation of Study Programmes in Germany.⁹

Second degree programmes (Masters) lead to the degree of Master of Arts (M.A.), Master of Science (M.Sc.), Master of Engineering (M.Eng.), Master of Laws (L.L.M.), Master of Fine Arts (M.F.A.), Master of Music (M.Mus.) or Master of Education. Continuing education Masters programmes may have different designations (e.g. MBA). A Master's degree corresponds to EQF Level 7.

8.4.3 Integrated "long" one-tier programmes:

Diplom, Magister Artium, Staatsprüfung

An integrated study programme is either mono-disciplinary (Diplom degrees, most programmes completed by a *Staatsprüfung*) or comprises a combination of either two major or one major and two minor fields (*Magister Artium*). The first stage (1.5 to 2 years) focuses on broad orientations and foundations of the field(s) of study. An Intermediate Examination (Diplom-Vorprüfung for Diplom degrees; Zwischenprüfung or credit requirements for the Magister Artium) is prerequisite to enter the second stage of advanced studies and specializations. Degree requirements include submission of a thesis (up to 6 months duration) and comprehensive final written and oral examinations. Similar regulations apply to studies leading to a *Staatsprüfung*. Their qualifications corresponds to those of a Master's programme.

- The standard time to degree at Universities is 4 to 5 years in integrated programmes (*Diplom, Magister Artium*) or 3 to 6.5 years (*Staatsprüfung*). *Diplom* programmes lead to degrees in engineering, natural sciences and economics/business administration. The respective degree in arts and humanities is usually *Magister Artium* (M.A.). In social sciences, the type of awarded degree depends on the tradition of each university in this respect. Law, medical, and pharmaceutical programmes are completed with a *Staatsprüfung*. In some states, this also applies for teaching degree programmes.

All three qualifications (*Diplom, Magister Artium, Staatsprüfung*) are deemed equal in academic terms and enter into EQF level 7. They are the prerequisite for doctorates. *Universitäten* (U) may set further prerequisites (see 8.5).

- The standard time to degree at *Fachhochschulen* (universities of applied sciences (UAS)) is 4 years in integrated programmes and are completed with the degree *Diplom (FH)*. *Diplom (FH)* degrees correspond to EQF Level 6. While UAS are non-doctorate granting institutions, qualified graduates may apply for admission to doctoral studies at doctorate-granting institutions (see section 8.5).

- Studies at *Kunst-/Musikhochschulen* (Universities of Art/Music) are more diverse in their organization, depending on the field and individual objectives. In addition to *Diplom/Magister* degrees, their integrated degree programmes awards include certificates and certified examinations for specialized areas and professional purposes.

8.5 Doctorate

Universities, equivalent higher education institutions and some universities of art/music are doctorate-granting institutions. Formal prerequisite for admission to doctoral work is a qualified Master (UAS and U), a *Magister* degree, a *Diplom*, a *Staatsprüfung*, or a foreign equivalent. Comparable degrees from universities of art and music can in exceptional cases (degree programmes such as music theory, musicology, pedagogy of arts and music, media studies) also formally qualify for doctoral work.

Particularly qualified holders of a Bachelor or a Diplom (FH) degree may also be admitted to doctoral studies without acquisition of a further degree by means of a procedure to determine their aptitude. The *Universitäten* (U), respectively the doctorate-granting institutions regulate entry to a doctorate as well as the structure of the procedure to determine aptitude. Admission further requires the acceptance of the PhD project by a professor as a supervisor. Doctoral degrees correspond to EQF Level 8.

8.6 Grading Scheme

The grading scheme in Germany usually comprises five levels (with numerical equivalents; intermediate grades may be given): "Sehr Gut" (1) = Very Good; "Gut" (2) = Good; "Befriedigend" (3) = Satisfactory; "Ausreichend" (4) = Sufficient; "Nicht ausreichend" (5) = Not Sufficient/Fail. The minimum passing grade is "Ausreichend" (4). Verbal designations of grades may vary in some cases and for doctoral degrees. In addition, grade distribution tables as described in the ECTS Users' Guide are used to indicate the relative distribution of grades within a reference group.

8.7 Access to Higher Education

The General Higher Education Entrance Qualification (Allgemeine Hochschulreife, Abitur) after 12 to 13 years of schooling allows for admission to all higher educational studies. Specialized variants (*Fachgebundene Hochschulreife*) allow for admission at *Fachhochschulen* (UAS), universities and equivalent higher education institutions, but only in particular disciplines. Access to degree programmes at UAS is also possible with a university of applied sciences entrance qualification (*Fachhochschulreife*), which can usually be acquired after 12 years of schooling. Admission to degree programmes at universities of art/music and comparable degree programmes at other higher education institutions, and admission to a degree programme in sports may be based on other or additional evidence demonstrating individual aptitude.

Applicants with a vocational qualification but without a school-based higher education entrance qualification are entitled to a general higher education entrance qualification and thus to access to all study programmes, provided they have obtained advanced further training certificates in particular state-regulated vocational fields (e.g. *Meister/Meisterin im Handwerk, Industriemeister/in, Fachwirt/in (IHK und HWK), staatlich geprüfte/r Betriebswirt/in, staatliche geprüfte/r Gestalter/in, staatlich geprüfte/r Erzieher/in*). Vocationally qualified applicants can obtain a *Fachgebundene Hochschulreife* (specialized higher education entrance) after completing a state-regulated vocational education of at least two years' duration plus professional practice of normally at least three years' duration, after having successfully passed an aptitude test at a higher education institution or other state institution; the aptitude test may be replaced by successfully completed trial studies of at least one year.¹⁰

Higher Education Institutions may in certain cases apply additional admission procedures.

8.8 National Sources of Information

- *Kultusministerkonferenz (KMK)* [Standing Conference of Ministers for Education of the Länder in the Federal Republic of Germany]; Graurheindorfer Str. 157, D-53117 Bonn; Tel.: +49 228/501-0; Fax: +49 228/501-777
- *Zentralstelle für ausländisches Bildungswesen (ZaB)* [Central Office for Foreign Education] as German NARIC; www.kmk.org; Email: euurydice@kmk.org
- *Deutsche Informationsstelle der Länder im EURYDICE-Netz* [German Information Office in the EURYDICE Network]; www.kmk.org; Email: euurydice@kmk.org
- *Hochschulrektorenkonferenz (HRK)* [German Rectors' Conference]; Ahrstr. 39, D-53175 Bonn; Fax: +49 228/887-110; Tel.: +49 228/887-0; www.hrk.de; Email: post@hrk.de
- *Hochschulkompass* [Higher Education Compass of the German Rectors' Conference] including comprehensive information on institutions, degree programmes, etc. (www.hochschulkompass.de)

- ¹ The following information on higher education in Germany includes only aspects directly applying to the Diploma Supplement. Last revised: 03/2019.
- ² *Berufsakademien* (Academies of Cooperative Education) are not universities and they are not available in all federal states. They offer courses in close cooperation with private companies. Graduates receive a state-recognized qualification and complete a vocational training in a company. Some Academies of Cooperative Education offer Bachelor's degrees, which can be equated with a university degree if they have been accredited by a German accreditation agency.
- ³ German Qualifications Framework for Higher Education Degrees (Resolution of the Standing Conference of Ministers for Education of 16/02/2017).
- ⁴ German Qualifications Framework for Lifelong Learning, Joint Resolution of the Standing Conference of Ministers for Education, the Federal Ministry of Education and Research, the Standing Conference of Ministers for Economic Affairs and the Federal Ministry of Economics (Resolution of the Standing Conference of Ministers for Education). Detailed information on www.dqr.de.
- ⁵ Recommendation of the European Parliament and of the Council of 23 April 2008 on the establishment of the European Qualifications Framework for lifelong learning - European Qualifications Framework for Lifelong Learning - EQF.
- ⁶ Specimen statutory order pursuant to Article 4, subsections 1 - 4 of the Interstate Study Programme Accrediting Agreement (Resolution of the Standing Conference of Ministers for Education of 7 December 2017).
- ⁷ Interstate Agreement on the Organization of a Common Accreditation System for Quality Assurance in Teaching and Learning at German Higher Education Institutions (Interstate Study Programme Accrediting Agreement, Resolution of the Standing Conference of Ministers for Education of 8 December 2016), entry into force on 01 January 2018.
- ⁸ See footnote 7.
- ⁹ See footnote 7.
- ¹⁰ Access to higher education for applicants with a vocational qualification, but without a school-based higher education entrance qualification (Resolution of the Standing Conference of the Ministers of Education of 6 March 2009).